GRUNDIG

Service Anleitung

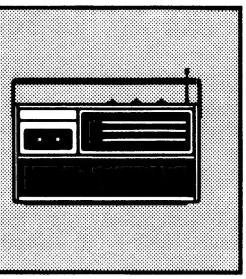

1/80

RR 200
RR 200a
RR 220
RR 300
RR 400
RR 400a

Inhaltsverzeichnis

Mechanischer Teil

Allgemeines
1. Rückwand abnehmen
2. Gehäuserahmen aus dem Gehäuse-Vorderteil ausbauen
3. Lautsprecher ausbauen
4. Mikrofon ausbauen
5. Skala
6. Cassettendeckel
7. Kopf wechseln
8. Kopf 103 justieren
9. Andruckrollenhebel
10. Schlitten ausbauen
11. Kupplung 90
12. Wickelteller
13. Kupplung und Wickelteller ausbauen
14. Motor ausbauen
15. Schwungscheibe ausbauen
16. Axialspieleinstellung der Schwungscheibe
17. Umspulhebel ausbauen
18. Zählwerk
19. Reinigen der Bandlauf- und Antriebsteile
20. Ölen und Schmieren
21. Bandgeschwindigkeit einstellen
22. Seilzug

Elektrischer Teil

Allgemeines
Messen, Überprüfen, Einstellen
Abgleich-Anleitung Rundfunkteil
Meßschaltungen

Mechanischer Teil

Allgemeines zum mechanischen Teil

RR 200/200 a, RR 220, RR 300 und RR 400/400 a unterscheiden sich in der Formgebung und Ausstattung, die technischen Daten und die Bedienung sind jedoch weitgehend gleich. Wenn nichts anderes angegeben, zeigen die Abbildungen RR 300.
Die Zahlen im Text und bei den Abbildungen, sind mit den Positionsnummern der Ersatzteilliste identisch. Teile, die in der Ersatzteilliste nicht vorkommen, sind mit Buchstaben gekennzeichnet.
Ist es erforderlich, lackgesicherte Schrauben zu lösen, müssen diese nachher wieder verlackt werden.
Saubere Gummilaufflächen tragen wesentlich zur Betriebssicherheit des mechanischen Teiles bei. Die Reinigung von Gummi erfolgt mit Reinigungsbenzin.
Müssen Klebestellen erneuert werden, so ist dabei zu beachten: Nur Polystyrol auf Polystyrol kann mit Lösungsmitteln (Methylenchlorid oder Benzol) geklebt werden. Unterschiedliche Kunststoffe, Metall auf Kunststoff und Metalle untereinander müssen mit Haftkleber (A 206 Firma Akemi) geklebt werden.
Näher bezeichnete Hilfswerkzeuge, einen Schmiermittelsatz und Federwaagen bzw. Kontaktoren können von den GRUNDIG Niederlassungen bezogen werden.
Magnetische Werkzeuge dürfen nicht in die Nähe der Köpfe gebracht werden. Schraubenzieher entmagnetisieren!
Meßschaltungen (MS...) finden Sie im elektrischen Teil auf Seite 26.
Vor Service-Arbeiten überprüfen Sie bitte, ob die Tonwelle, die Gummiandruckrolle sowie die Köpfe frei von Bandabriebrückständen sind. Zum Reinigen dieser Teile eignet sich besonders ein spiritus- oder ein reinigungsbenzingetränktes Wattestäbchen.

1. Rückwand abnehmen (Bild 1a und 1b)

RR 200/300/400:
– 2 Schnapper a_1 drücken und Rückwand 25 abnehmen.
RR 220:
– 4 Schrauben a_2 herausdrehen und Rückwand **25** abnehmen.

2. Gehäuserahmen aus dem Gehäuse-Vorderteil ausbauen

RR 200/300/400: (Abb. 2a und 2b)
– 2 (RR 200) bzw. 3 (RR 300/400) Knöpfe **21** bzw. **22** und **29** abziehen.
– Senderwahlknopf **22** (RR 200) bzw. **23** (RR 300/400) abziehen.
– 3 Schnapphaken b_1 bei stehendem Gerät betätigen und Gehäuserahmen **40** herausklappen.
– Beim Zusammenbau Gehäuse-Vorderteil **1** zuerst unten einhängen und dann nach oben zuklappen. (Abb. 2b)
– Nach dem Zusammenbau von Gehäuserahmen **40** und Gehäuse-Vorderteil **1** schnappt der Mitnehmer **132** automatisch in die Zeigerführung **4** ein, wenn dieser etwa auf Mitte gestellt wird, und der Senderwahlknopf **22** (RR 200) bzw. **23** (RR 300/400) einmal in die entsprechende Richtung durchgedreht wird.
RR 220: (Abb. 3a und 3b)
– 1 Schraube b_2 herausdrehen
– Senderwahlknopf **23**, sowie Lautstärkereglerknopf **22** und Klangreglerknopf **21** abziehen.
– Gehäuserahmen wie Abb. 3b zeigt herausnehmen.

3. Lautsprecher ausbauen (Abb. 4)

– Kabelverbindung am Lautsprecher lösen.
– 4 Befestigungsklammern **15** entfernen.
– Bei Wiedereinbau auf Polung der Lautsprecheranschlüsse (rot +) achten und die Befestigungsklammern plan auflegen.

4. Mikrofon ausbauen

RR 200/300/400
– Mikrofon **17** aus der Geräte-Vorderseite **1** ziehen.
RR 220:
– Mikrofon **17** bei stehendem Gerät nach oben herausschieben.

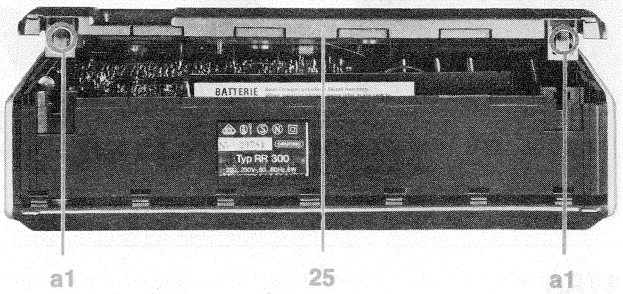

Abb. 1a Rückwand abnehmen

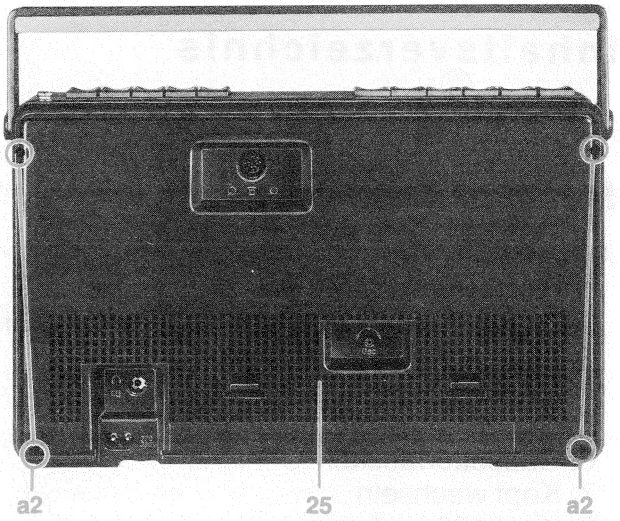

Abb. 1b RR 220 Rückwand abnehmen

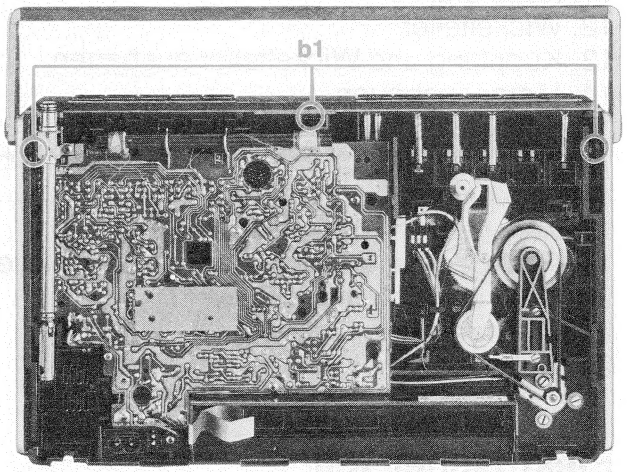

Abb. 2a Gehäuserahmen aus dem Gehäuse-Vorderteil ausbauen

Abb. 2b Gehäuserahmen aus dem Gehäuse-Vorderteil ausbauen

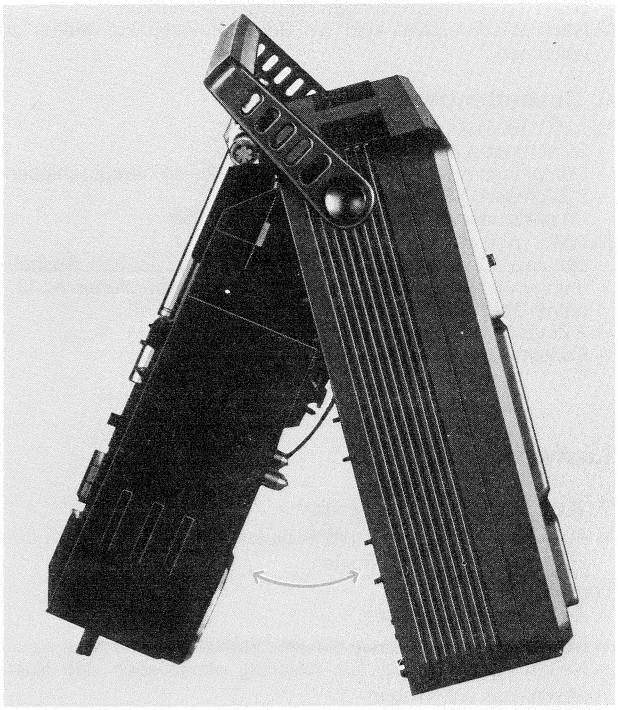

Abb. 3b RR 220 Gehäuserahmen aus dem Gehäuse-Vorderteil ausbauen

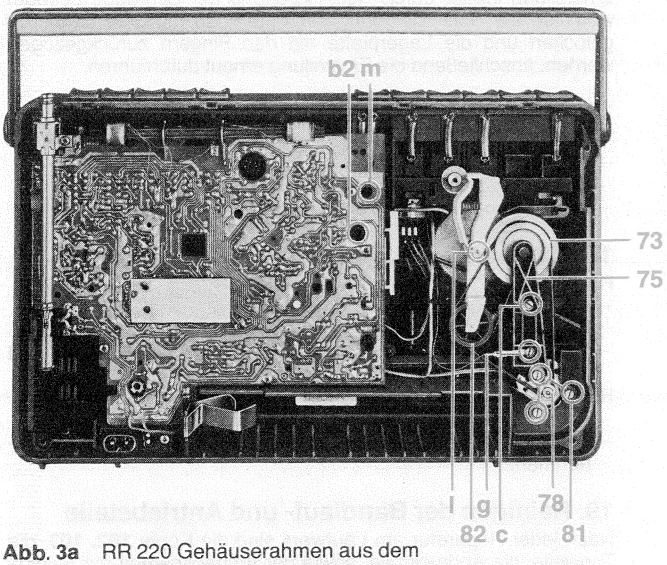

Abb. 3a RR 220 Gehäuserahmen aus dem
Gehäuse-Vorderteil ausbauen
Schwungscheibe ausbauen
Axialspieleinstellung der Schwungscheibe
Umspulhebel ausbauen
Zählwerk

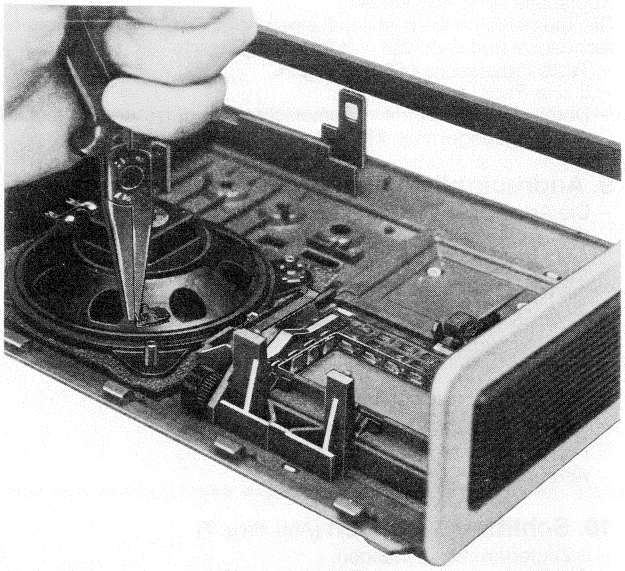

Abb. 4 Lautsprecher Ausbauen

5. Skala

- Skala **3** aus entsprechenden Halterungen nehmen.
- Nach Wiedereinbau sind die Befestigungspunkte wieder zu verleimen.

6. Cassettendeckel

RR 200/300/400: (Abb. 5a)
- Sicherungsscheibe **c** entfernen.
- Dämpfungsrad **13** und Dämpfungsscheibe **14** herausschieben.
- 2 Zugfedern **12** aushängen.
- Cassettendeckel **10** aus der Führung nehmen.

RR 220: (Abb. 5b)
- Mit zwei Schraubenziehern die Haltestege in den Ausnehmungen so weit nach außen spreizen, bis Dämpfungsrad **13** entnommen werden kann.
- 2 Zugfedern **12** aushängen.
- Cassettendeckel **10** aus der Führung nehmen.

Laufwerk:

7. Kopf wechseln (Abb. 6a)

- Ab- und Anlöten der Kopfanschlüsse darf nur mit einem Lötkolben von max. 6 W erfolgen.

Löschkopf **102**:
- Kopfanschlüsse ablöten.
- Nase **d** drücken und Kopf aus der Halterung schieben.
- Neuen Kopf **102** bis auf Anschlag einschieben und Kopfanschlüsse anschieben.

Kombikopf **103**:
- Kopfanschlüsse ablöten.
- Schraube **h** herausdrehen.
- Kopf **103** in Richtung Andruckrolle herausziehen.
- Neuen Kopf **103** mit der Gabel zwischen Druckfeder **105** und Schraubenkopf der Justierschraube **n** einstecken.

8. Kopf 103 justieren (Abb. 6b)

Eintauchtiefe:
- Kopf muß optisch senkrecht stehen.
- Lehre 34000 – 029.00 einlegen.
- Gerät auf Start schalten.
- Schieber A zur Mitte schieben.
- Der Kopfspiegel des Kopfes **103** muß am Schieber A anliegen. Nachstellbar durch Spreizen an den Justagestellen e_1 und e_2 mittels Schraubenzieher. Eintauchtiefe zu groß an e_1, Eintauchtiefe zu gering an e_2.

Kopfspalte senkrecht stellen:
Die Taumelschraube **n** ist durch einen Schlitz zwischen Cassettenfachdeckel und Gehäuse-Vorderteil zugänglich.
- Testbandcassette 466 B einlegen.
- 8 kHz-Pegel abspielen.
- Durch Verdrehen der Taumelschraube **n** ist der maximale Ausgangspegel nach **MS 1** einzustellen.

9. Andruckrollenhebel (Abb. 6a)

- Die Andruckrolle **110** ist selbsteinstellend.
- Die Andruckkraft muß in Stellung Start 3,5 N ± 0,5 N (350 p ± 50 p) – an die Tonwelle herangehend gemessen – betragen.
- Ist die Andruckrolle **110** beschädigt, ist der Andruckrollenhebel **110** komplett zu wechseln.

Ausbau:
- Schraube **h** herausdrehen.
- Kopf in Richtung Wickelteller **84** schwenken.
- Feder **112** aushängen.
- Andruckrolle **110** herausfädeln.

10. Schlitten ausbauen (Abb. 6a u. 7)

- 2 Zugfedern **98** aushängen.
- Schlitten **97** an den 2 Rastnasen **f** lösen und unter Berücksichtigung der Führungsnase aufklappen.
- Bei Wiedereinbau auf 2 Walzenlager **93** achten und daß die Nase der Start-Taste in den Schlitten **97** greift.

11. Kupplung 90 (Abb. 6a u. 7)

Überprüfen:
- Meßpully 05100–347.00 auflegen.
- Mit Kontaktor das Drehmoment messen.
- Das Aufwickelmoment muß bei Start (28 ± 5) · 10^{-4} Nm (28 ± 5 pcm) betragen.
- Das Wickelmoment muß bei Vorlauf (50 ± 10) · 10^{-4} Nm (50 ± 10 pcm) betragen.

Werden diese Werte nicht erreicht, ist die Kupplung komplett zu wechseln.
- Die Grundbremsung der Vorlaufkupplung muß bei Rücklauf (1...4) · 10^{-4} Nm betragen.

Wird dieser Wert nicht erreicht, ist die Grundbremsfeder **88** zu wechseln. Dazu den Kopfschlitten **97** ausbauen.

12. Wickelteller (Abb. 6a u. 7)

Die Grundbremsung des Rücklaufmitnehmers **84** muß bei Start (6...10) · 10^{-4} Nm (6...10 pcm) und bei Vorlauf (1...4) · 10^{-4} Nm (1...4 pcm) betragen.
Wird der Wert (1...4) · 10^{-4} Nm nicht erreicht, ist die Grundbremsfeder **89** zu wechseln. Wird der Wert (6...10) · 10^{-4} Nm nicht erreicht, ist die Grundbremsfeder **100** zu wechseln. Dazu den Kopfschlitten **97** ausbauen.

13. Kupplung und Wickelteller ausbauen (Abb. 6a u. 7)

- Kopfschlitten **97** ausbauen.
- Die dazugehörige Kunststoffscheibe **51** verwenden.

14. Motor ausbauen (Abb. 3a)

- Motoranschlüsse ablöten.
- 3 Ansatzschrauben **78** herausdrehen.
- Motor **81** herausnehmen.

15. Schwungscheibe ausbauen (Abb. 3a)

- Massezuleitung **g** lösen.
- Riemen **82** herausnehmen.
- 2 Schrauben **i** herausdrehen.
- Lagerplatte **75** herausnehmen.
- Schwungscheibe **73** herausnehmen.
- Einbau in umgekehrter Reihenfolge und Pkt. 16 Axialspieleinstellung der Schwungscheibe berücksichtigen.

16. Axialspieleinstellung der Schwungscheibe (Abb. 3a)

- Vor der Einstellung muß die Schwungscheibe fühlbares Axialspiel haben.
- Lagerplatte **75** im Tonwellenbetrieb von Hand kurzzeitig durchdrücken bis die Motordrehzahl merklich abfällt. (Zunahme der Stromaufnahme um ca. 100 mA)
- Druckschraube **k** so festschrauben, bis das Axialspiel ≦ 0,2 mm beträgt.

Bei der Einstellung des Spiels ist darauf zu achten, daß die Einstellung immer durch Rechtsdrehung der Schraube beendet wird. Ist das Spiel zu gering eingestellt, so muß die Schraube gelockert und die Lagerplatte mit den Fingern zurückgezogen werden, anschließend die Einstellung erneut durchführen.

17. Umspulhebel ausbauen (Abb. 3a u. 8)

- Masseleitung **g** lösen.
- Riemen **82** herausnehmen.
- Sicherungsschraube **l** entfernen.
- Umspulhebel komplett herausnehmen.

18. Zählwerk (Abb. 3a u. 6a)

RR 300:
- Aufnahme- und Starttaste drücken.
- Schraube **m** herausdrehen.
- Zählwerk **44** unter Berücksichtigung des Riemens **83** herausnehmen.

RR 400:
- Schraube **m** herausdrehen.
- Zählwerk **44** unter Berücksichtigung des Riemens **83** herausnehmen.

19. Reinigen der Bandlauf- und Antriebsteile

Nach jeder Reparatur am Laufwerk sind die Köpfe **102, 103,** die Tonwelle, die Andruckrolle, sowie der Antriebsriemen mit Spiritus oder Reinigungsbenzin zu reinigen.

20. Ölen und Schmieren

Alle Lager und Gleitstellen sind vom Werk her ausreichend geölt bzw. geschmiert. Im Bedarfsfall sind die Achsen und die an Sinterlager oder Kunststoff anliegenden Gleitscheiben mit WIK 700 leicht nachzufetten. Diese Schmiermittel sind im GRUNDIG-Schmiermittelsatz enthalten (WIK 700 = ○ Beac 2 = ■).

21. Bandgeschwindigkeit einstellen

- 50 Hz-Aufzeichnung der Testbandcassette 458 B verwenden.
- NF-Ausgang (3/2 der Universalbuchse) an Meßeingang des Oszilloskopen (Y-Ablenkung) anschließen.
- X-Ablenkung auf EXTERN schalten und eine variable Spannung von 50 Hz (Regeltrenntrafo) an den X-Eingang legen.
- Die Ablenkung soll ca. die Hälfte des Bildschrimdurchmessers betragen.
- 50 Hz-Aufzeichnung der Testbandcassette abspielen.
- Kreis zum Stillstand bringen (Lissajon'sche Figur) bei RR 200/220/300/400 mit Regler im Motorbaustein, bei RR 200a/400a mit R 56 auf Druckplatte neben dem Motor.
- **Die 3150 Hz-Aufzeichnung dient zum Einstellen der Geschwindigkeit mit Tonhöhenschwankungsmesser (z. B. ME 101, Fa. Woelke, EMT 420, Fa. Franz KG Lahr) oder GRUNDIG Universalzähler UZ 144.**

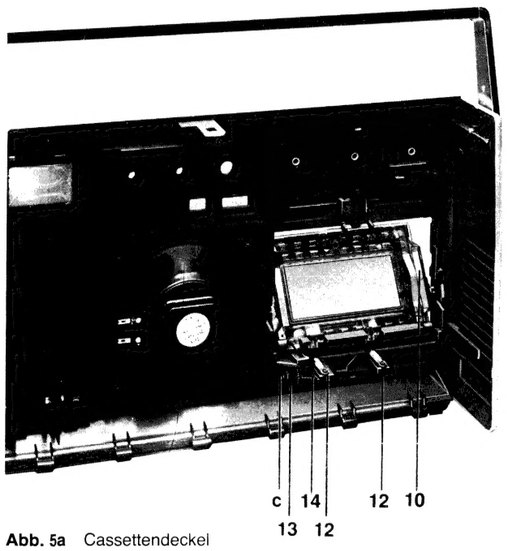

Abb. 5a Cassettendeckel

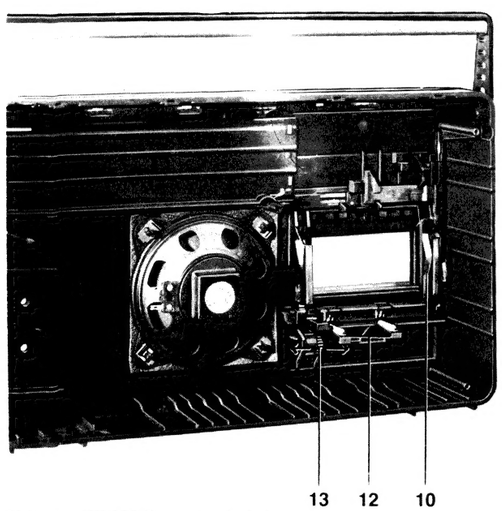

Abb. 5b RR 220 Cassettendeckel

22. Seilzug

RR 200/220: siehe Seite 13
RR 300/400: siehe Seite 19

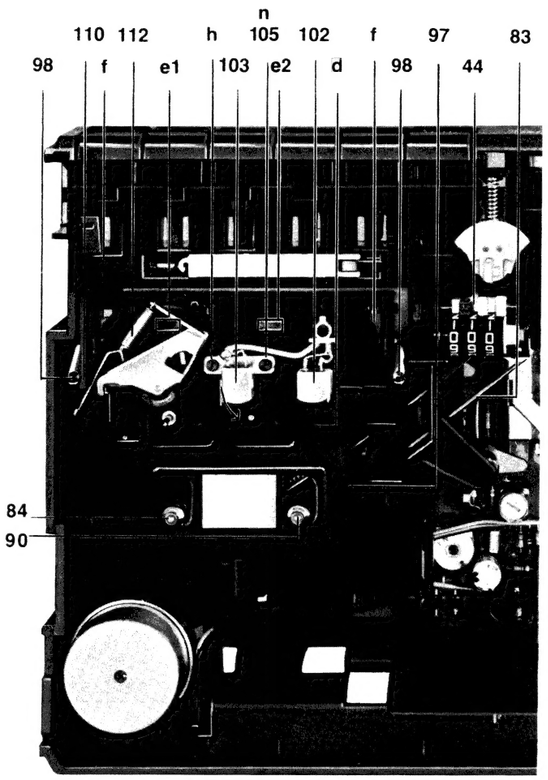

Kopf wechseln
Andruckrollenhebel
Schlitten ausbauen
Kupplung 90
Zählwerk

Abb. 6.a

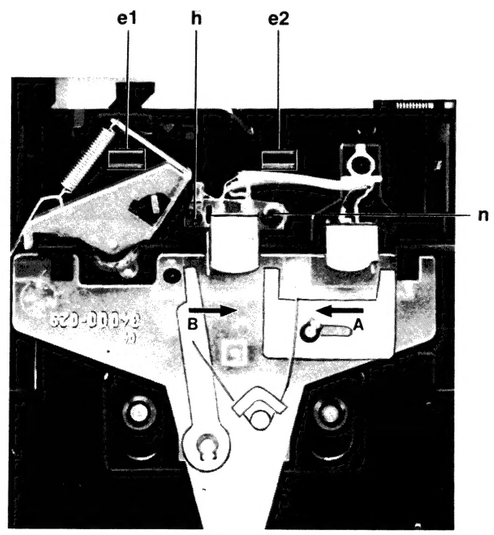

Abb. 6b Kopf 103 justieren

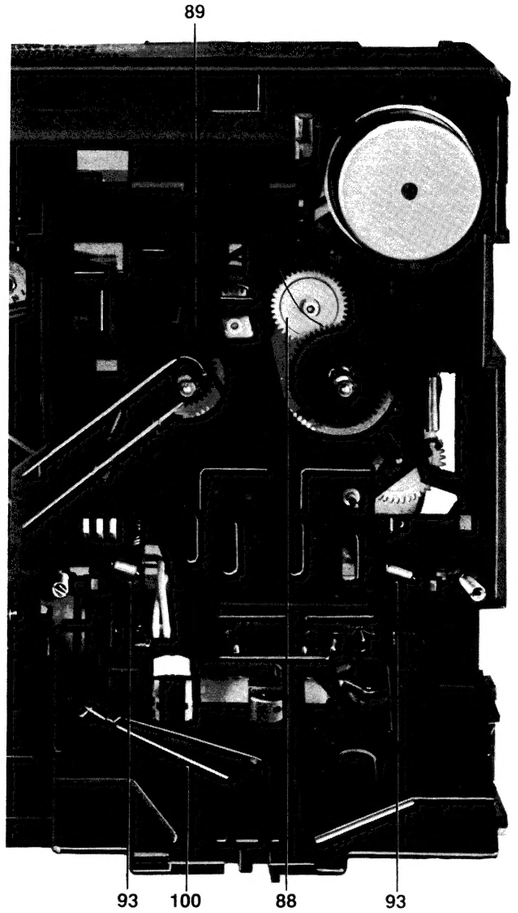

Abb. 7 Kupplung 90
Kupplung und Wickelteller ausbauen

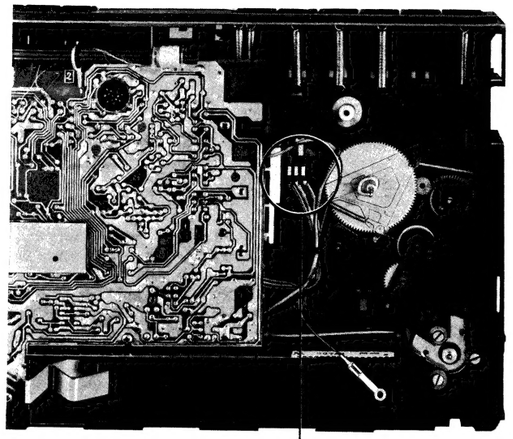

Abb. 8 Umspulhebel ausbauen

23. Kontaktfedersätze

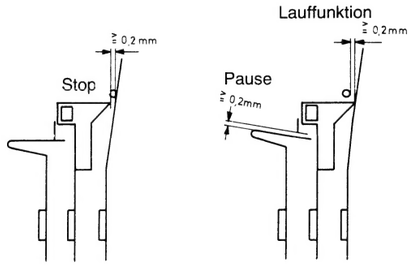

Notizen :

Elektrischer Teil

Allgemeines zum elektrischen Teil

Die Geräte RR 200a/RR 400a unterscheiden sich von RR 200/ RR 400 lediglich durch unterschiedliche Motorbausteine.

Tonbandteil mit NF-Teil:

Nachfolgend aufgeführte Meßwerte sind der Prüfvorschrift für die Fertigung entnommen und gelten für Eisen- bzw. Chromdioxidcassetten.
Nach Ersatz Frequenzgang beeinflussender Bauteile zeigt eine Messung über Band, ob das Gerät noch den Prüfbedingungen entspricht. Zum Messen ohne Band ist zum Drücken der Aufnahmetaste die Aufnahmesperre zu betätigen. Außerdem muß für Aufnahme der Band-Selector auf die gewünschte Bandsorte gestellt werden
Alle erforderlichen Meßgeräte entstammen dem GRUNDIG-Meßgeräteprogramm. Zum Messen der Klirrfaktoren k_3 und k_{tot} sowie von Geräusch- und Fremdspannungen nach DIN ist der zum Millivoltmeter MV 60 bzw. MV 5–0 passende Klirranalysator KM 5 A; zum Messen der HF der kapazitive Spannungsteiler CK 5, zu verwenden.
Angaben über Meßmethoden und Meßschaltungen finden Sie vor jedem Absatz, Speisespannungen verstehen sich vor dem Teiler oder Längswiderstand. Buchstaben im ▽ weisen auf Meßpunkte im Schaltbild und auf der Druckplattenabbildung hin.

Rundfunkteil:

Um Abgleicharbeiten am Rundfunkteil durchführen zu können, sind Vorder- und Rückwand abzunehmen.
Die nachfolgende Abgleichanleitung ist der Prüfvorschrift für die Fertigung entnommen (Seite 18).
Die Reihenfolge des beschriebenen Abgleichs muß nur bei einem kompletten Neuabgleich eingehalten werden.
Ein Nachgleichen bestimmter Stufen ist nur nach dem Austausch frequenzbestimmender Bauteile notwendig.
Wenn nicht anders angegeben, gilt grundsätzlich eine Betriebsspannung U_B = 9,0 V.

Abgleichpunkte siehe Abgleichlageplan (Seite 13 und 19).

Notizen:

Messung	Meßart	Gerätebetrieb	Frequenz
Leistungsaufnahme		Stop, Rundfunk aus	
		Rundfunkteil ausgeschaltet, Lautstärkeregler zu, Bandmitte, Aufnahme, Start	
		Rundfunkteil ausgeschaltet, Lautstärkeregler zu, Bandmitte, Start	
		UKW, Lautstärkeregler zu	
Endstufe	Ausgangsleistung	Rundfunkteil ausgeschaltet, Lautstärkeregler auf, Klangwaage mitte, Start	1 kHz
	Frequenzgang bei Wiedergabe	Rundfunkteil ausgeschaltet, Lautstärkeregler optisch auf Anzapfung, Start	1 kHz
		Klangwaage mitte	125 Hz 8 kHz
		Klangwaage hell	125 Hz 8 kHz
		Klangwaage dunkel	125 Hz 8 kHz
	Frequenzgang bei Aufnahme	Rundfunkteil ausgeschaltet, Lautstärkeregler optisch auf Anzapfung, Klangwaage mitte, HF an den Punkten ▽ und ▽ kurzschließen, Automatik an den Punkten ▽ und ▽ kurzschließen, 3,9 kΩ Widerstand parallel, an R 113 löten, – Aufnahme Start	1 kHz 125 Hz 8 kHz
	Störspannung	Klangwaage mitte, Start Lautstärkeregler auf	
		Lautstärkeregler zu	
Wiedergabe-Bezugsbandabtastung	Vollpegel	Rundfunkteil ausgeschaltet, Start	315 Hz
	Frequenzgang		fu = 125 Hz fo = 10 kHz

gang	U_E	Anforderung	Ausgang	Nachstellung, Hinweise
		Netz: p ≦ 1,1 W		
		Netz: p ≦ 3,0 W Batterie: I ≦ 180 mA		
		Netz: p ≦ 2,2 W Batterie: I ≦ 100 mA		
		Netz: p ≦ 1,5 W Batterie: I ≦ 25 mA		
	50 mV ± 3 dB	U_A = 2,2 V K_{tot} ≦ 10%	MS 2	
	Eingangsspannung soweit erheben bis $U_{1\,kHz}$ erreicht ist und für alle Frequenzen konstant halten	$U_{1\,kHz}$ = 100 mV $U_{125\,Hz}$ = 446 mV ± 3 dB $U_{8\,kHz}$ = 168 mV ± 3 dB		
		$U_{125\,Hz}$ = 168 mV ± 3 dB $U_{8\,kHz}$ = 133 mV ± 4 dB		
		$U_{125\,Hz}$ = 501 mV ± 3 dB $U_{8\,kHz}$ = 33,5 mV ± 4 dB		
	140 mV ± 2 dB für alle Frequenzen konstant halten	$U_{1\,kHz}$ = 10 mV $U_{125\,Hz}$ = 56 mV ± 2 dB $U_{8\,kHz}$ = 17,8 mV ± 3 dB		
		Kurve 1: ≦ 30 mV, Spitze Kurve 2: ≦ 20 mV, Spitze		Kurve 1: Filter aus linear
		Kurve 1: ≦ 1 mV, Spitze Kurve 2: ≦ 1 mV, Spitze		Kurve 2: Fremdspannung DIN
ar 46uB		$U_{315\,Hz}$ = 330...830 mV	MS 5	
		$U_{315\,Hz}$: 0 dB (Bezugswert) $U_{125\,Hz}$: + 0,5 dB ± 2 dB $U_{1\,kHz}$: + 0,5 dB ± 2 dB $U_{8\,kHz}$: + 1,5 dB ± 3 dB $U_{10\,kHz}$: + 1,5 dB ± 4,5 dB		

Messung	Meßart	Gerätebetrieb	Frequenz	Eingang	U_E
Eigenaufnahme	Vollpegel	Rundfunkteil ausgeschaltet Aufnahme Start RR 200, 300, 400	333 Hz	MS 4	500 mV
		RR 300, 400			
	Frequenzgang	Rundfunkteil ausgeschaltet Automatik an den Punkten (5) und (6) kurzschließen, 3,9 kΩ-Widerstand parallel an R 113 löten, Aufnahme Start	333 Hz	MS 4	50 mV f Frequer konstan
		RR 200, 300, 400	125 Hz 1 kHz		
		RR 200	8 kHz 10 kHz		
		RR 300, 400 Fe und FeCr	8 kHz 10 kHz		
		RR 300, 400 Cr	8 kHz 10 kHz		
	Störspannung	1. Vollpegelaufzeichnung wie vorher beschrieben durchführen			
		2. Vollpegelaufzeichnung löschen		MS 6	
Wiedergabeverstärker	Empfindlichkeit	Lautstärkeregler zu, Start	333 Hz	MS 7	14.5 mV
	Frequenzgang		333 Hz 125 Hz 1 kHz 8 kHz 10 kHz		14.5 mV
	Störspannung			mit Leercass. (ohne Band)	

Messung	Meßart	Gerätebetrieb	Frequenz	Eingang	U_E	Anforderung	Ausgang	Nachstellung, Hinweise
Eigenaufnahme	Vollpegel	Rundfunkteil ausgeschaltet Aufnahme Start RR 200, 300, 400	333 Hz	MS 4	500 mV	Fe: U_A = 400. – 1000 mV $K_3 \leqq 5\%$	MS 5	
		RR 300, 400				Cr: U_A = 400 – 1000 mV $K_3 \leqq 5\%$ FeCr: U_A = 400 – 1050 mV $K_3 \leqq 3\%$		
	Frequenzgang	Rundfunkteil ausgeschaltet Automatik an den Punkten (B) und (V) kurzschließen, 3,9 kΩ-Widerstand parallel an R 113 löten, Aufnahme Start	333 Hz	MS 4	50 mV für alle Frequenzen konstant halten	$U_{333\,Hz}$: 0 dB (Bezugswert)	MS 5	
		RR 200, 300, 400	125 Hz 1 kHz			$U_{125\,Hz}$: + 0,5 dB ± 2 dB $U_{1\,kHz}$: + 0,5 dB ± 2 dB		
		RR 200	8 kHz 10 kHz			$U_{8\,kHz}$: 0 dB ± 4,5 dB $U_{10\,kHz}$: – 0,5 dB ± 5,5 dB		R 150
		RR 300, 400 Fe und FeCr	8 kHz 10 kHz			$U_{8\,kHz}$: + 2,5 dB ± 3,5 dB $U_{10\,kHz}$: + 2,0 dB ± 4,5 dB		R 150
		RR 300, 400 Cr	8 kHz 10 kHz			$U_{8\,kHz}$: + 1 dB ± 3,5 dB $U_{10\,kHz}$: 0,5 dB ± 4,5 dB		R 160
	Störspannung	1. Vollpegelaufzeichnung wie vorher beschrieben durchführen						
		2. Vollpegelaufzeichnung löschen		MS 6		Kurve 2: $\frac{U_A}{U_{FO}} \geqq$ 49 dBeff Kurve 4: $\frac{U_A}{U_{FO}} \geqq$ 58 dBeff bei Fe u. Cr $\geqq$ 60 dBeff bei FeCr	MS 5	Kurve 2: Fremdspannung DIN Kurve 4: Geräuschspannung DIN
Wiedergabeverstärker	Empfindlichkeit	Lautstärkeregler zu, Start	333 Hz	MS 7	14.5 mV ± 1 dB	$U_{333\,Hz}$ = 100 mV	MS 5	
	Frequenzgang		333 Hz 125 Hz 1 kHz 8 kHz 10 kHz		14.5 mV ± 1 dB	$U_{333\,Hz}$: 100 mV ≙ 0 dB (Bezugswert) $U_{12\,kHz}$: + 8 dB ± 1,5 dB $U_{1\,kHz}$: – 8,5 dB ± 1,5 dB $U_{8\,kHz}$: – 12,5 dB ± 1,5 dB $U_{10\,kHz}$: – 11,5 dB ± 1,5 dB		
	Störspannung			mit Leercass. (ohne Band)		Kurve 2: 2 mVeff Kurve 4: 0,5 mVeff		

Fortsetzung S. 24 und 25

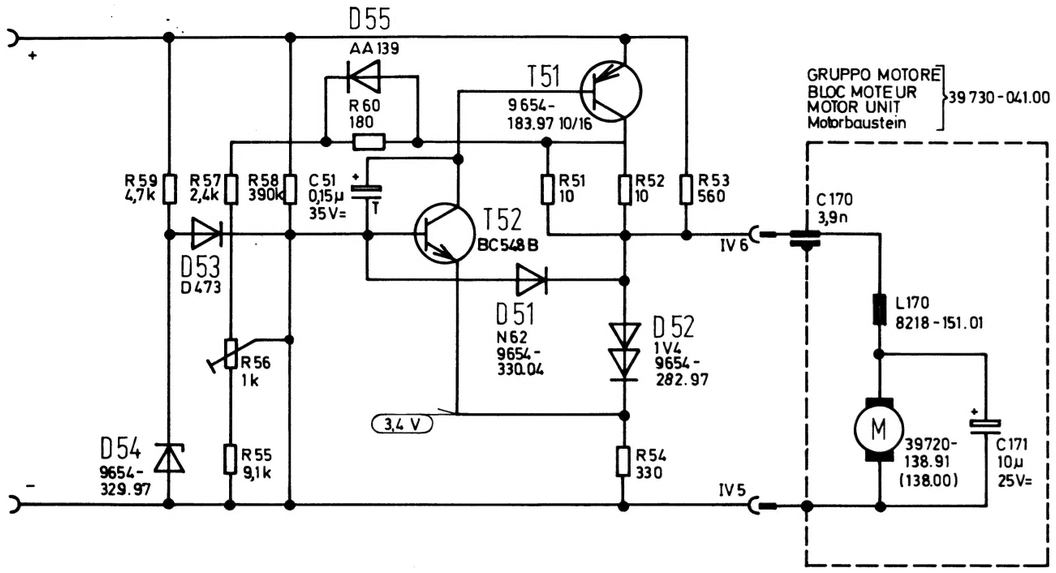

GRUNDIG

Motorbaustein

RR 200a
RR 400a

34050-906.02

34054-942.02
34056-942.02

Notizen:

Abgleich-Lageplan
ALIGNMENT SCHEME
PLAN DE REGLAGE
PIANO DI TARATURA

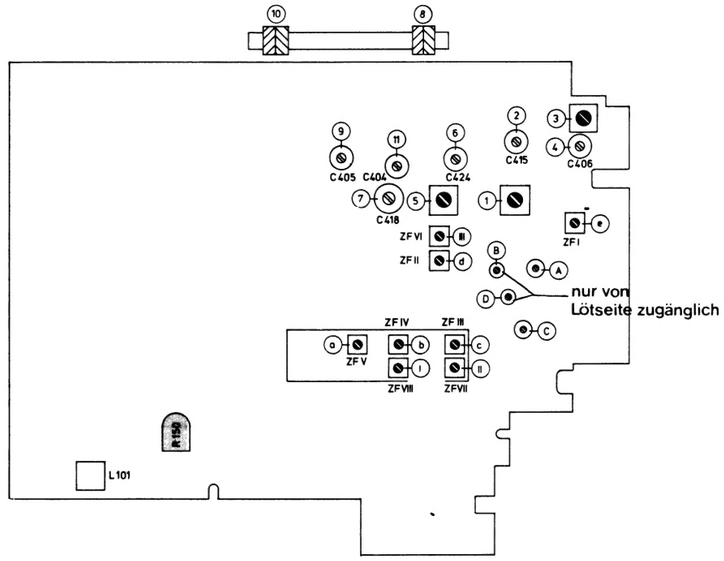

Druckschaltungsplatte mit
PRINTED CIRCUIT BOARD WITH WIR
Circuit imprimé avec cablâge (VUE COTE SOUDU
PIASTRA STAMPATA (VISTA DAL LATO DELLE SAL

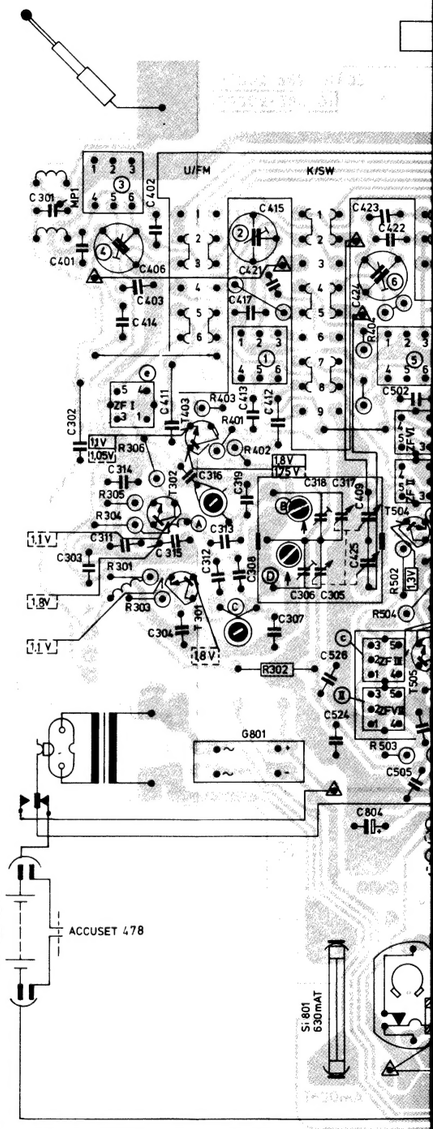

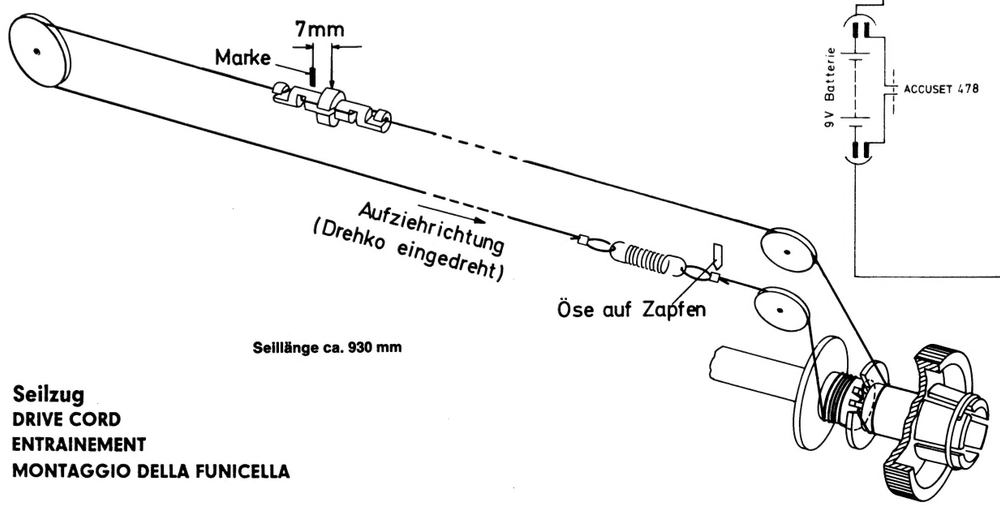

Seillänge ca. 930 mm

Seilzug
DRIVE CORD
ENTRAINEMENT
MONTAGGIO DELLA FUNICELLA

39 730 - 041.00

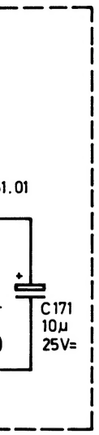

54 - 942.02
56 - 942.02

Abgleich-Lageplan
ALIGNMENT SCHEME
PLAN DE REGLAGE
PIANO DI TARATURA

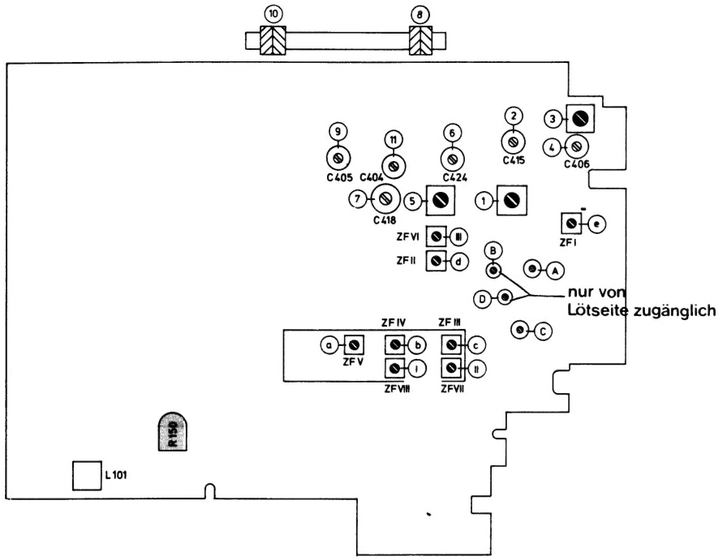

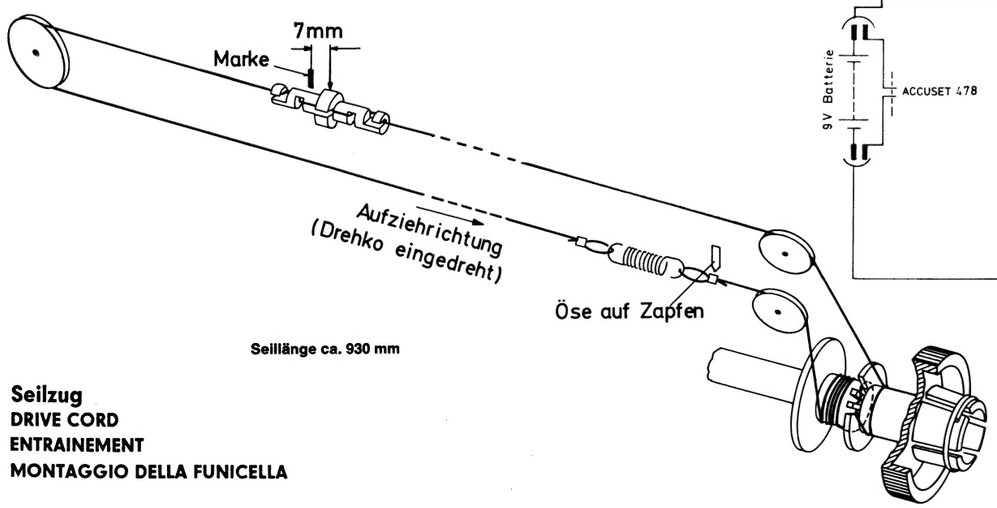

Seillänge ca. 930 mm

Seilzug
DRIVE CORD
ENTRAINEMENT
MONTAGGIO DELLA FUNICELLA

Druckschaltungsplatte mit Verdrahtung (Ansicht von der Lötseite)
PRINTED CIRCUIT BOARD WITH WIRING (SOLDER TAG VIEW)
Circuit imprimé avec cablâge (VUE COTE SOUDURES)
PIASTRA STAMPATA (VISTA DAL LATO DELLE SALDATURE)

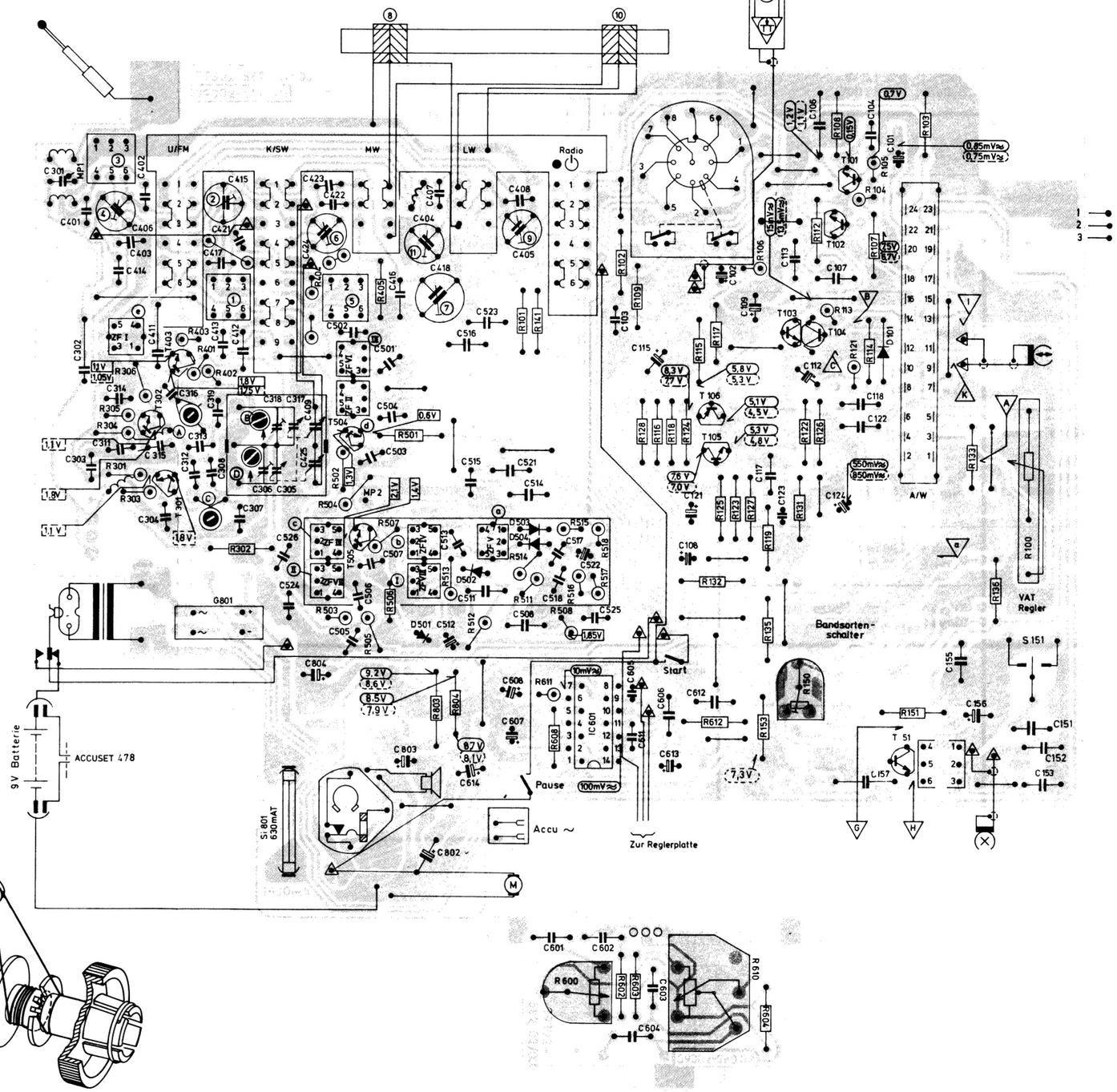

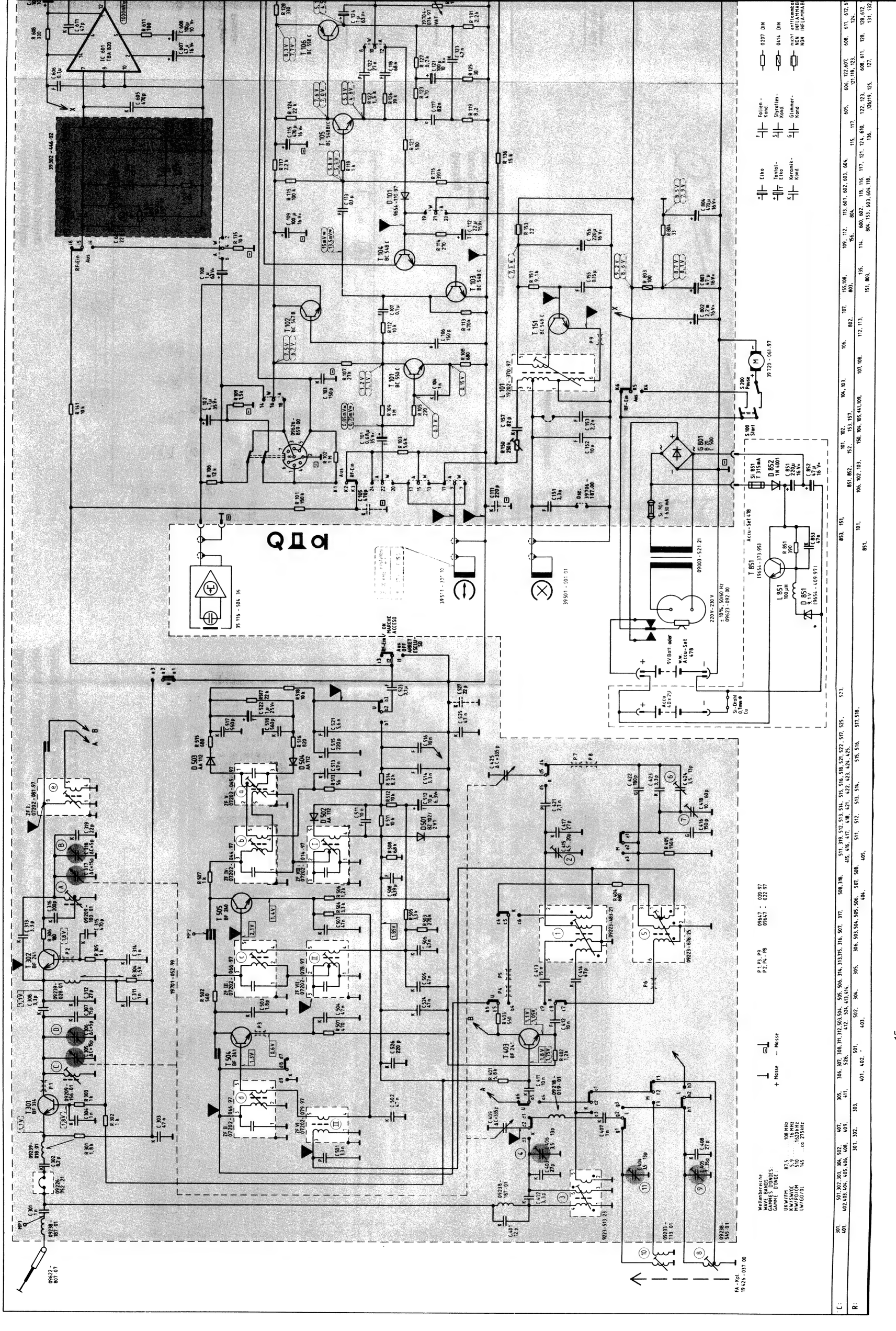
Elko
Tantal-Elko
Keramik-Kond.
Folien-Kond
Styroflex-Kond
Glimmer-Kond
0207 DIN
0414 DIN
nicht entflammbar NON INFLAMMABLE
Accu-Set 478
9V Batt. oder
Accu 4,0 x 2 V
Si-Draht Cu
Wellenbereiche
WAVE BANDS
GAMMES D'ONDES
UKW/FM
KW/SW
MW/PO/OM
LW/GO/OL
+ Masse
– Masse
P1,P3,P9
P2,P4-P8
09647 - 020 97
09647 - 022 97

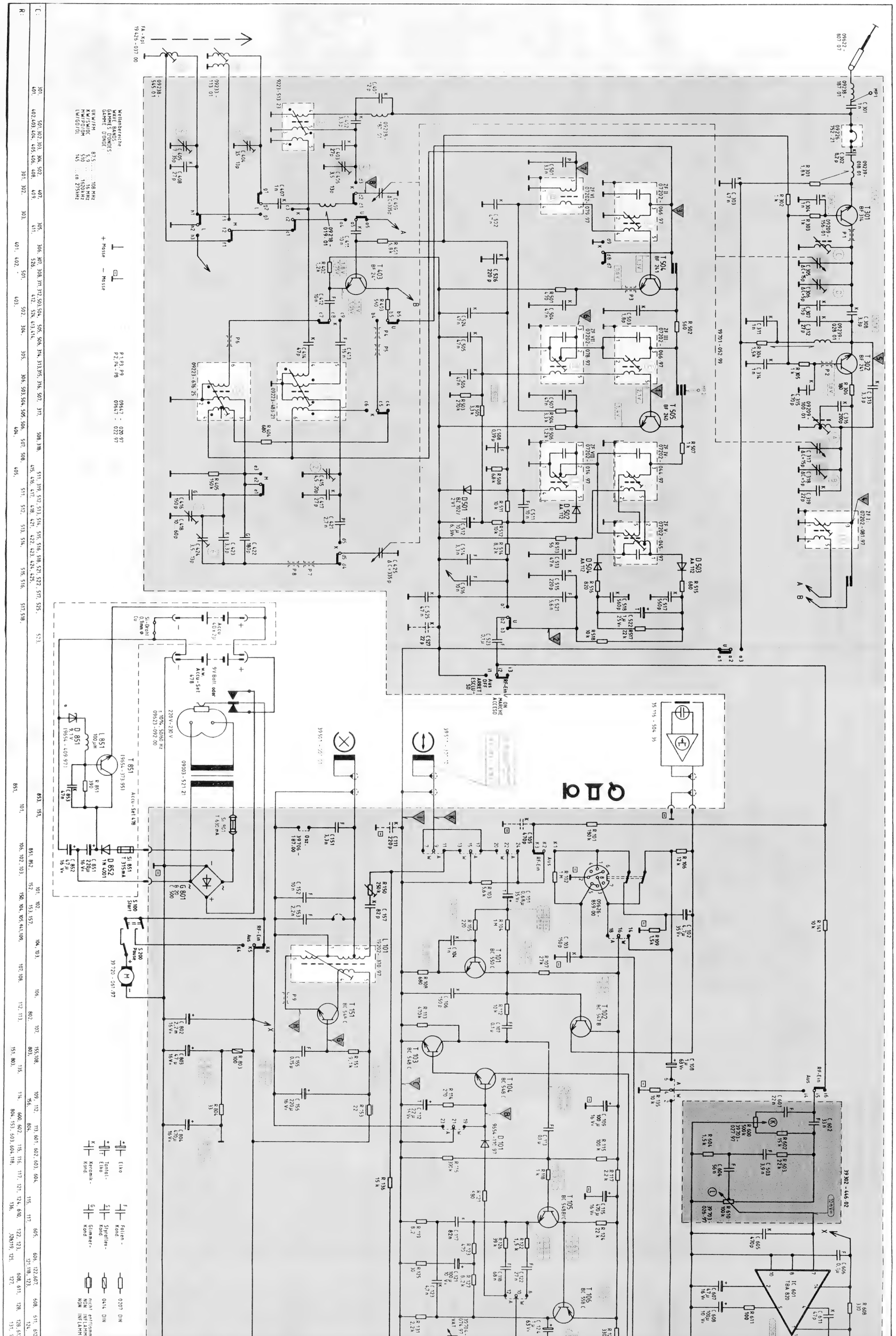
Wellenbereiche
WAVE BANDS
GAMMES D'ONDES
GAMME D'ONDE
UKW/FM 87,5 ... 108 MHz
KW/SW 5,9 ... 18,1 MHz
MW/PO/OM 510 ... 1620 kHz
LW/GO/OL 145 ... ca 275 kHz
+ Masse
– Masse
P1,P3,P9
P2,P4–P8
09647 - 020 97
09647 - 022 97
FA-Kpl 19426-037 00
09228-545 01
09233-113 01
09223-513 23
09223-606 85
09223-483 21
09228-187 01
09228-352 21
09239-187 01
09239-028 01
09239-150 01
09209-100 01
09239-095 01
09218-019 01
09218-039 01
09218-187 00
09218-039 00
09218-187 01
09218-039 01
09218-187 02
09218-039 02
09218-187 03
09218-039 03
09218-187 04
09218-039 04
09218-187 05
09218-039 05
09218-187 06
09218-039 06
09218-187 07
09218-039 07
09218-187 08
09218-039 08
09218-187 09
09218-039 09
09218-187

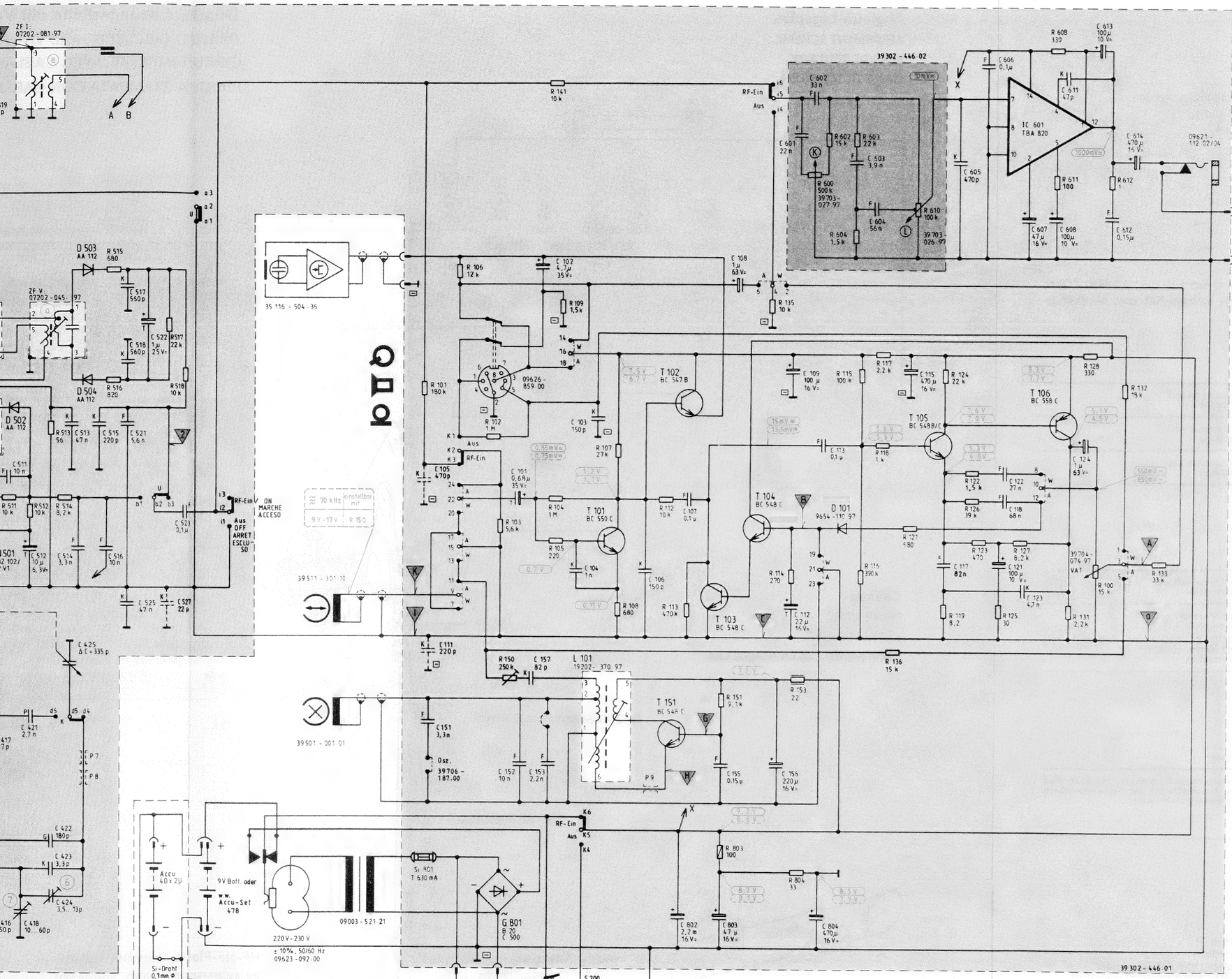

Ansicht von unten :
BOTTOM VIEW :
VUE DE DESSOUS :
VISTA DA SOTTO :

19 202 - ...
07202 - ...
09223 - ...
BF 374 BC 558 BC 548 BC 550
BF 240 BF 241

TBA 820

Schaltrichtung
SWITCHING DIRECTION
DIRECTION DE COMMUTATION
DIREZIONE DI COMMUTAZIONE

Tastenaggregat kpl.
KEYBOARD UNIT
BLOC TOUCHES
TASTIERA
39400 - 080.00

gezeichnet in Stellung : UKW
SHOWN IN POSITION : FM
MONTRE EN POSITION : FM
POSIZIONE RAPRESENTATO : FM

von der Lötseite gesehen
SOLDER SIDE VIEW
VUE COTE SOUDURES
VISTO DAL LATO SALDATURE

Betriebsart FUNCTION FONCTION POSIZIONE DI FUNZIONAMENTO	S 100	S 200
Rücklauf FAST REWIND REBOBINAGE AVVOLGIMENTO VELOCE DA SINISTRA A DESTRA	●	
Vorlauf FAST WIND AVANCE RAPIDE AVVOLGIMENTO VELOCE DA DESTRA A SINISTRA	●	
Aufnahme RECORDING ENREGISTREMENT REGISTRAZIONE	●	
Start START MARCHE START	●	
Pause PAUSE STOP MOMENTANE PAUSA		●

● Schalter wird betätigt
SWITCH IS OPERATED
COMMUTATEUR EST ACTIONNE
COMMUTATORE VIENE AZIONATO

Schalterkontakt
SWITCH CONTACT
CONTACT DE COMMUTATEUR
CONTATTO DI COMMUTATORE
(z.B. geschlossen bei Aufnahme)
(E.G. CLOSED WHEN RECORDING)
(PAR EXEMPLE : FERME EN ENREGISTREMENT)
(PES. CHIUSO IN REGISTRAZIONE)

W = Wiedergabe
PLAYBACK
REPRODUCTION
ASCOLTO

A = Aufnahme
RECORDING
ENREGISTREMENT
REGISTRAZIONE

Schiebeschalter =
SLIDER SWITCH =
COMMUTATEUR GLISSANT =
COMMUTATORE A CURSORE =

Änderungen vorbehalten !
ALTERATIONS RESERVED !
MODIFICATIONS RESERVEES !
CON RISERVA DI MODIFICA !

Aufnahme - Wiedergabe
RECORDING - PLAYBACK
ENREGISTREMENT - REPRODUCTION
REGISTRAZIONE - ASCOLTO
39 706 - 184.00

Spannungen gemessen bei Netzbetrieb 220 V~ gegen ⊟⊥ ohne Signal.
für (AM) (UKW) bei TB Stop
für (W) (A) bei Rf aus (≈ bei 333 Hz)
Eingangswiderstand des Voltmeters Ri ≥ 1 MΩ

VOLTAGES MEASURED AT MAINS OPERATION 220 V AC ⊟⊥ WITHOUT SIGNAL.
FOR (AM) (FM) AND TAPE STOP
FOR (PLAY) (REC) AND RADIO OFF (≈ AT 333 Hz)
INPUT RESISTANCE OF VOLTMETER Ri ≥ 1 MΩ

TENSIONS MESUREES A UNE TENSION SECTEUR DE 220 V~ PAR RAPPORT A ⊟⊥ SANS SIGNAL.
POUR (AM) (FM) ET MAGNETO STOP
POUR (REPR) (ENR) ET RADIO ARRETEE (≈ A 333 Hz)
RESISTANCE D'ENTREE DU VOLTMETRE Ri ≥ 1 MΩ

TENSIONI MISURATO CON FUNZIONAMENTE A 220 V~ VERSO ⊟⊥ SENZA SEGNALE
PER (AM) (FM) A TB STOP
PER (ASC) (REG) A Rf SPENTO (≈ CON 333 Hz)
RESISTENZA D'INGRESSO DEL VOLTMETRO Ri ≥ 1 MΩ

Elko
Tantal-Elko
Keramik-Kond.
Folien-Kond.
Styroflex-Kond.
Glimmer-Kond.
0207 DIN
0414 DIN
nicht entflammbar
NON INFLAMMABLE
NON INFLAMMABILE

GRUNDIG

RR 200/RR 220

AUTOMATIC

(34054-906.00)

2, 513, 514, 515, 516, 518, 521, 522, 517, 525, 523, 418, 421, 422, 423, 424, 425,
512, 513, 514, 515, 516, 517, 518,
853, 151,
851, 852, 101, 152, 102, 153, 157, 104, 103, 106, 802, 107, 155, 108, 803, 109, 112, 156, 113, 601, 602, 603, 604, 804, 115, 117, 605, 606, 122, 607, 121, 118, 123, 608, 611, 612, 613, 614, 124,
851, 101, 106, 102, 103, 150, 104, 105, 441, 109, 107, 108, 112, 113, 135, 151, 803, 114, 600, 602, 804, 153, 603, 604, 118, 115, 116, 117, 121, 124, 610, 136, 122, 123, 126, 119, 125, 608, 611, 127, 128, 128, 612, 100, 131, 132, 133,

22602/I 301079/RDN 34080-942.01

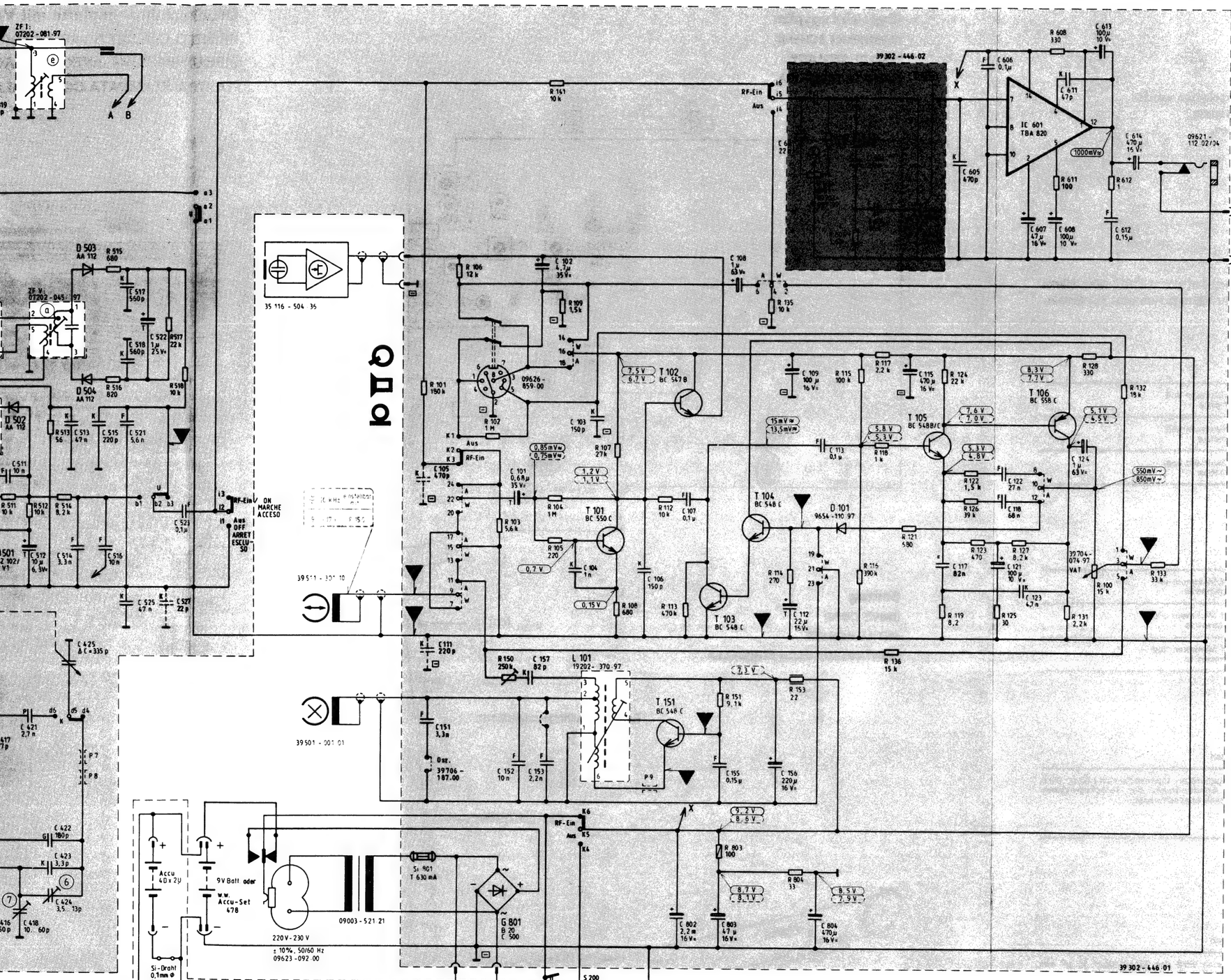

Ansicht von unten:
BOTTOM VIEW
VUE DE DESSOUS
VISTA DA SOTTO

Betriebsart FUNCTION FONCTION POSIZIONE DI FUNZIONAMENTO	S 100	S 200
Rücklauf FAST REWIND REBOBINAGE AVVOLGIMENTO VELOCE DA SINISTRA A DESTRA	●	
Vorlauf FAST WIND AVANCE RAPIDE AVVOLGIMENTO VELOCE DA DESTRA A SINISTRA	●	
Aufnahme RECORDING ENREGISTREMENT REGISTRAZIONE	●	
Start START MARCHE START	●	
Pause PAUSE STOP MOMENTANE PAUSA		●

● Schalter wird betätigt
SWITCH IS OPERATED
COMMUTATEUR EST ACTIONNE
COMMUTATORE VIENE AZIONATO

Schalterkontakt
SWITCH CONTACT
CONTACT DE COMMUTATEUR
CONTATTO DI COMMUTATORE
(z.B. geschlossen bei Aufnahme)
(E.G. CLOSED WHEN RECORDING)
(PAR EXEMPLE FERME EN ENREGISTREMENT)
(PER ESEMPIO IN REGISTRAZIONE)

W = Wiedergabe
PLAYBACK
REPRODUCTION
ASCOLTO

A = Aufnahme
RECORDING
ENREGISTREMENT
REGISTRAZIONE

Schiebeschalter
SLIDER SWITCH
COMMUTATEUR GLISSANT
COMMUTATORE A CURSORE

Aufnahme - Wiedergabe
RECORDING - PLAYBACK
ENREGISTREMENT - REPRODUCTION
REGISTRAZIONE - ASCOLTO } 39706-184.00

Spannungen gemessen bei Netzbetrieb 220 V~ gegen ⊖⊥ ohne Signal
für [illegible] bei TB Stop
für [illegible] bei Rf aus (≈ bei 333 Hz)
Eingangswiderstand des Voltmeters Ri ≥ 1 MΩ

VOLTAGES MEASURED AT MAINS OPERATION 220 V AC ⊖⊥ WITHOUT SIGNAL
FOR [illegible] AND TAPE STOP
FOR [illegible] AND RADIO OFF (≈ AT 333 Hz)
INPUT RESISTANCE OF VOLTMETER Ri ≥ 1 MΩ

TENSIONS MESUREES A UNE TENSION SECTEUR DE 220 V~ PAR RAPPORT A ⊖⊥ SANS SIGNAL
POUR [illegible] ET MAGNETO STOP
POUR [illegible] ET RADIO ARRETEE (≈ A 333 Hz)
RESISTANCE D'ENTREE DU VOLTMETRE Ri ≥ 1 MΩ

TENSIONI MISURATO CON FUNZIONAMENTE A 220 V~ VERSO ⊖⊥ SENZA SEGNALE
PER [illegible] A TB STOP
PER [illegible] A RF SPENTO (≈ CON 333 Hz)
RESISTENZA D'INGRESSO DEL VOLTMETRO Ri ≥ 1 MΩ

Elko
Tantal-Elko
Keramik-Kond.
Folien-Kond.
Styroflex-Kond.
Glimmer-Kond.
0207 DIN
0414 DIN
nicht entflammbar NON INFLAMMABLE NON INFLAMMABILE

C 501, 502, 503, 504, 511, 512, 513, 514, 515, 516, 517, 518, 521, 522, 523, 525, 527, 417, 418, 421, 422, 423, 424, 425, 501, 502, 503, 504, 511, 512, 513, 514, 515, 516, 517, 518, 522, 523, 525, 527, 417, 418, 421, 422, 423, 424, 425, 501, 502, 503, 504, 511, 512, 513, 514, 515, 516, 517, 518, 521

Abgleich-Anleitung Rundfunkteil

Allgemeines zur Abgleichanleitung

Die nachfolgende Abgleichanleitung ist der Abgleichanweisung für die Fertigung entnommen.
Die Reihenfolge des beschriebenen Abgleichs muß nur bei einem kompletten Neuabgleich eingehalten werden.
Ein Nachgleich bestimmter Stufen ist nur nach Austausch frequenzbestimmender Bauteile notwendig.
Um Abgleicharbeiten durchführen zu können, ist die Rückwand und die Vorderwand abzunehmen.
Wenn nicht anders angegeben, gilt grundsätzlich eine Batteriespannung von U_B = 9,0 V.

1. Überprüfen des ZF-Arbeitspunktes

Am Emitter vom T 505 stehen ca. 1,4 V.

2. ZF-Abgleich:

2.1 10,7 MHz FM-ZF (Gerät auf UKW geschaltet)

Bei ca. 20 mV am MP ▼ und maximalem Hub wird der Sekundärkreis (a) ZF V so abgeglichen, daß sich die 10,7 MHz Marke am MP ▼ in der Mitte des linearen Bereichs befindet. Bei gleicher Eingangsspannung und sehr kleinem Hub wird der Primärkreis (b) ZF IV auf maximale Steilheit der Kennlinie abgeglichen.

Abgleich-Reihenfolge	Ankopplung des Wobblerausganges	Sichtgeräte-Anschluß	Abgleich
ZF III	▼	Meßpunkt MP 2 an Kollektor T 505	(c) auf Maximum und Symmetrie
ZF II	▼		(d) auf Maximum und Symmetrie
ZF I	über 2 pF am ▼		(e) auf Maximum und Symmetrie

2.2 460 kHz AM-ZF (Gerät auf MW geschaltet)

Abgleich-Reihenfolge	Ankopplung des Wobblerausganges	Sichtgeräte-Anschluß	Abgleich
ZF VIII	▼	über Tastkopf MP 2 an Kollektor T 505	(I) auf Maximum und Symmetrie
ZF VII	▼		(II) auf Maximum und Symmetrie
ZF VI	▼		(III) auf Maximum und Symmetrie

3. FM-Oszillator- und Zwischenkreis-Abgleich

(Taste UKW gedrückt)

Meßsender-Frequenz Zeigerstellung	Oszillator	Zwischenkreis	Bemerkungen
88 MHz	(A) Max.	(C) Max.	Der Signalgenerator, Innenwiderstand 60 Ω, wird direkt am Anschlußpunkt der Teleskopantenne unsymmetrisch angeschlossen.
106 MHz	(B) Max.	(D) Max.	

Nach erfolgtem Abgleich ist die Symmetrie des Ratiodetektors zu überprüfen.

3.1 AM-Oszillator- und Vorkreis-Abgleich

	Bereich, Frequenz Zeigerstellung		Oszillator	Vorkreis	Bemerkungen
	KW	6,5 MHz	① Max.	③ Max.	Beim Abgleich wird das Signal über 15 pF am Anschluß der Teleskopantenne eingespeist.
		15 MHz	② Max.	④ Max.	
	MW	560 MHz	⑤ Max.	⑩ Max.	HF-Spannung über Rahmen auf die Ferritantenne einstrahlen. Beim Abgleich des Mittel- und Langwellenbereiches, ist die Reihenfolge der Abgleichpunkte einzuhalten (MW-Oszillator, LW-Oszillator, LW-Vorkreis und MW-Vorkreis).
		1450 kHz	⑥ Max.	⑪ Max.	
	LW	160 kHz	⑦ Max.	⑧ Max.	
		260 kHz		⑨ Max.	

Abgleich-Lageplan
ALIGNMENT SCHEME
PLAN DE REGLAGE
PIANO DI TARATURA

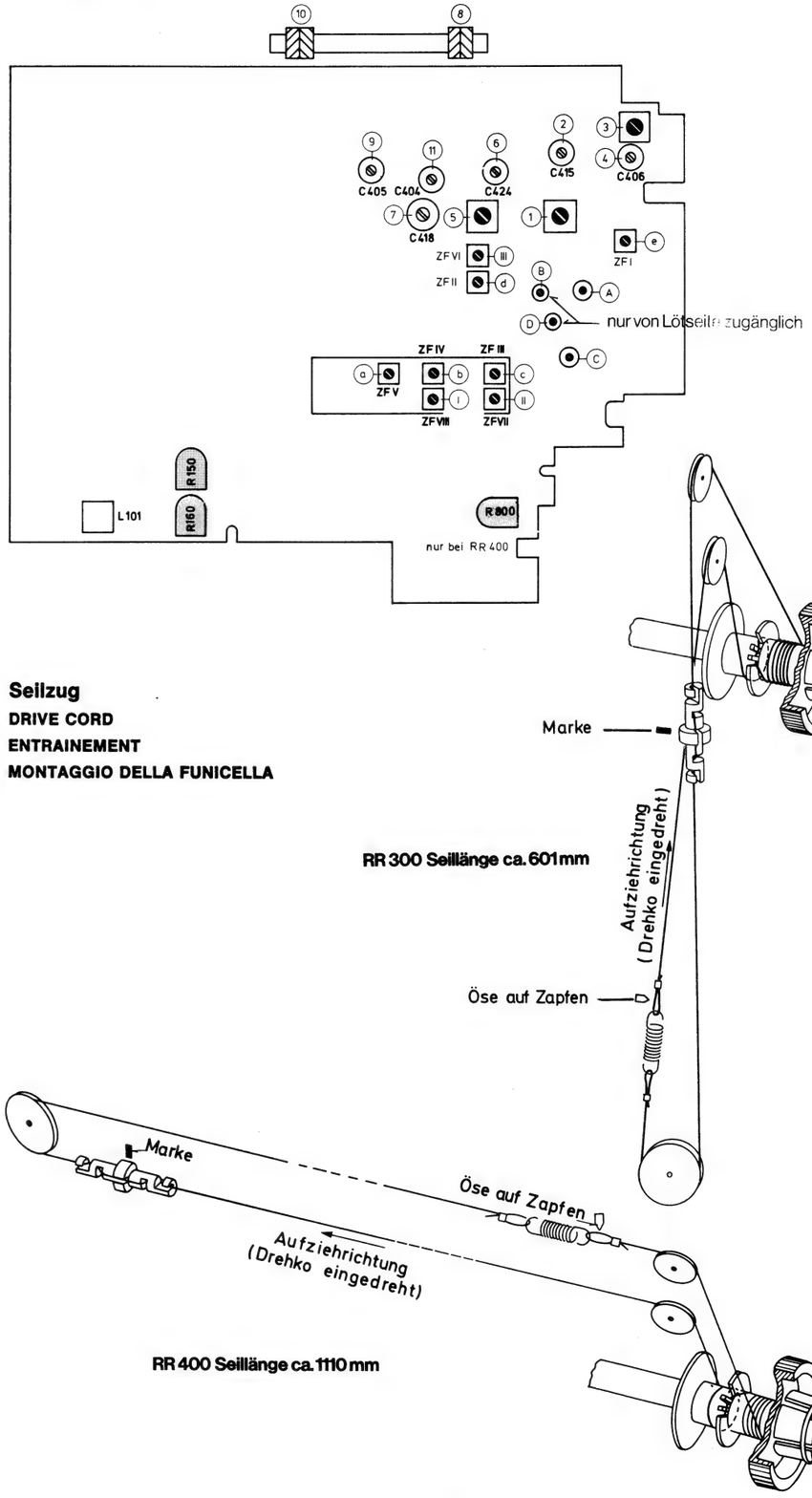

Seilzug
DRIVE CORD
ENTRAINEMENT
MONTAGGIO DELLA FUNICELLA

Druckschaltungsplatte mit V
PRINTED CIRCUIT BOARD WITH
CIRCUIT IMPRIME AVEC CABLA
PIASTRA STAMPATA CON CABLA

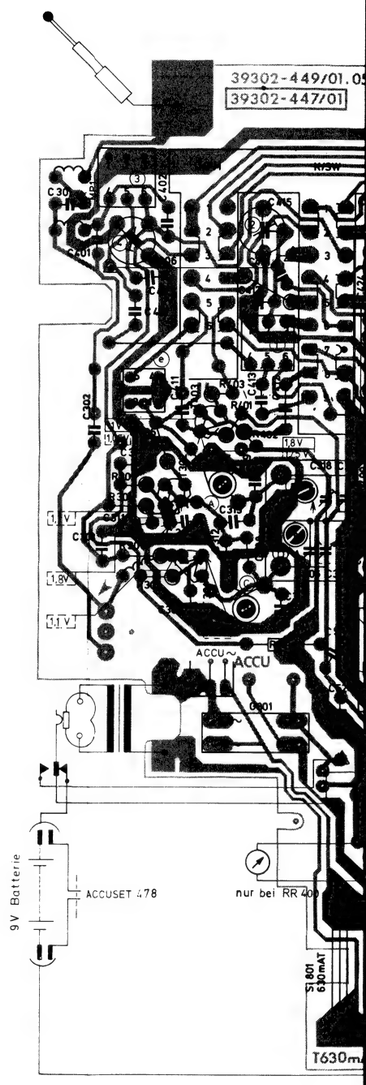

Abgleich-Anleitung Rundfunkteil

Allgemeines zur Abgleichanleitung

Die nachfolgende Abgleichanleitung ist der Abgleichanweisung für die Fertigung entnommen.
Die Reihenfolge des beschriebenen Abgleichs muß nur bei einem kompletten Neuabgleich eingehalten werden.
Ein Nachgleich bestimmter Stufen ist nur nach Austausch frequenzbestimmender Bauteile notwendig.
Um Abgleicharbeiten durchführen zu können, ist die Rückwand und die Vorderwand abzunehmen.
Wenn nicht anders angegeben, gilt grundsätzlich eine Batteriespannung von U_B = 9,0 V.

1. Überprüfen des ZF-Arbeitspunktes

Am Emitter vom T 505 stehen ca. 1,4 V.

2. ZF-Abgleich:

2.1 10,7 MHz FM-ZF (Gerät auf UKW geschaltet)

Bei ca. 20 mV am MP (1) und maximalem Hub wird der Sekundärkreis (a) ZF V so abgeglichen, daß sich die 10,7 MHz Marke am MP (2) in der Mitte des linearen Bereichs befindet. Bei gleicher Eingangsspannung und sehr kleinem Hub wird der Primärkreis (b) ZF IV auf maximale Steilheit der Kennlinie abgeglichen.

Abgleich-Reihenfolge	Ankopplung des Wobblerausganges	Sichtgeräte-Anschluß	Abgleich
ZF III	(3)	Meßpunkt MP 2 an Kollektor T 505	(c) auf Maximum und Symmetrie
ZF II	(4)		(d) auf Maximum und Symmetrie
ZF I	über 2 pF am (5)		(e) auf Maximum und Symmetrie

2.2 460 kHz AM-ZF (Gerät auf MW geschaltet)

Abgleich-Reihenfolge	Ankopplung des Wobblerausganges	Sichtgeräte-Anschluß	Abgleich
ZF VIII	(6)	über Tastkopf MP 2 an Kollektor T 505	(I) auf Maximum und Symmetrie
ZF VII	(7)		(II) auf Maximum und Symmetrie
ZF VI	(8)		(III) auf Maximum und Symmetrie

3. FM-Oszillator- und Zwischenkreis-Abgleich

(Taste UKW gedrückt)

Meßsender-Frequenz Zeigerstellung	Oszillator	Zwischenkreis	Bemerkungen
88 MHz	(A) Max.	(C) Max.	Der Signalgenerator, Innenwiderstand 60 Ω, wird direkt am Anschlußpunkt der Teleskopantenne unsymmetrisch angeschlossen.
106 MHz	(B) Max.	(D) Max.	

Nach erfolgtem Abgleich ist die Symmetrie des Ratiodetektors zu überprüfen.

3.1 AM-Oszillator- und Vorkreis-Abgleich

	Bereich, Frequenz Zeigerstellung		Oszillator	Vorkreis	Bemerkungen
	KW	6,5 MHz	① Max.	③ Max.	Beim Abgleich wird das Signal über 15 pF am Anschluß der Teleskopantenne eingespeist.
		15 MHz	② Max.	④ Max.	
	MW	560 MHz	⑤ Max.	⑩ Max.	HF-Spannung über Rahmen auf die Ferritantenne einstrahlen.
		1450 kHz	⑥ Max.	⑪ Max.	Beim Abgleich des Mittel- und Langwellenbereiches, ist die Reihenfolge der Abgleichpunkte einzuhalten (MW-Oszillator, LW-Oszillator, LW-Vorkreis und MW-Vorkreis).
	LW	160 kHz	⑦ Max.	⑧ Max.	
		260 kHz		⑨ Max.	

Abgleich-Lageplan
ALIGNMENT SCHEME
PLAN DE REGLAGE
PIANO DI TARATURA

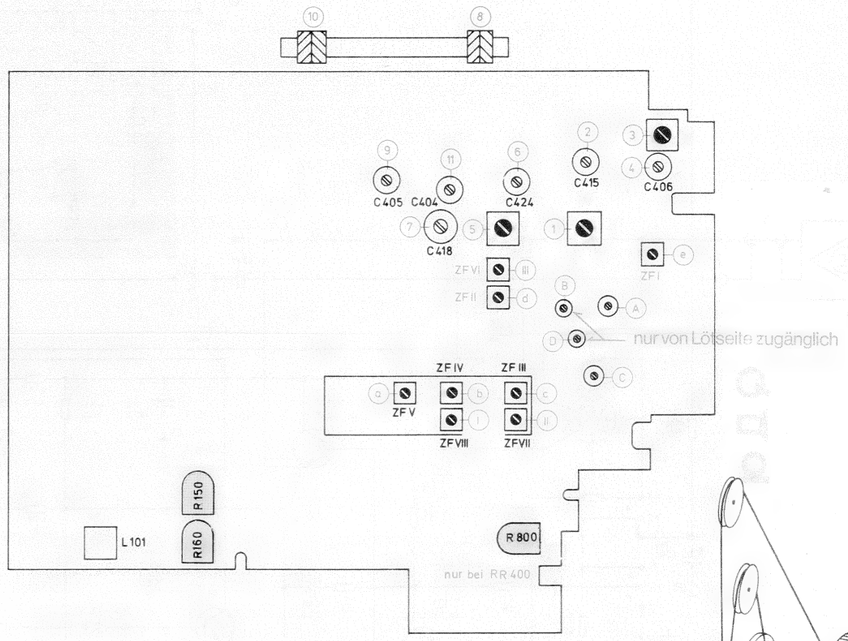

Seilzug
DRIVE CORD
ENTRAINEMENT
MONTAGGIO DELLA FUNICELLA

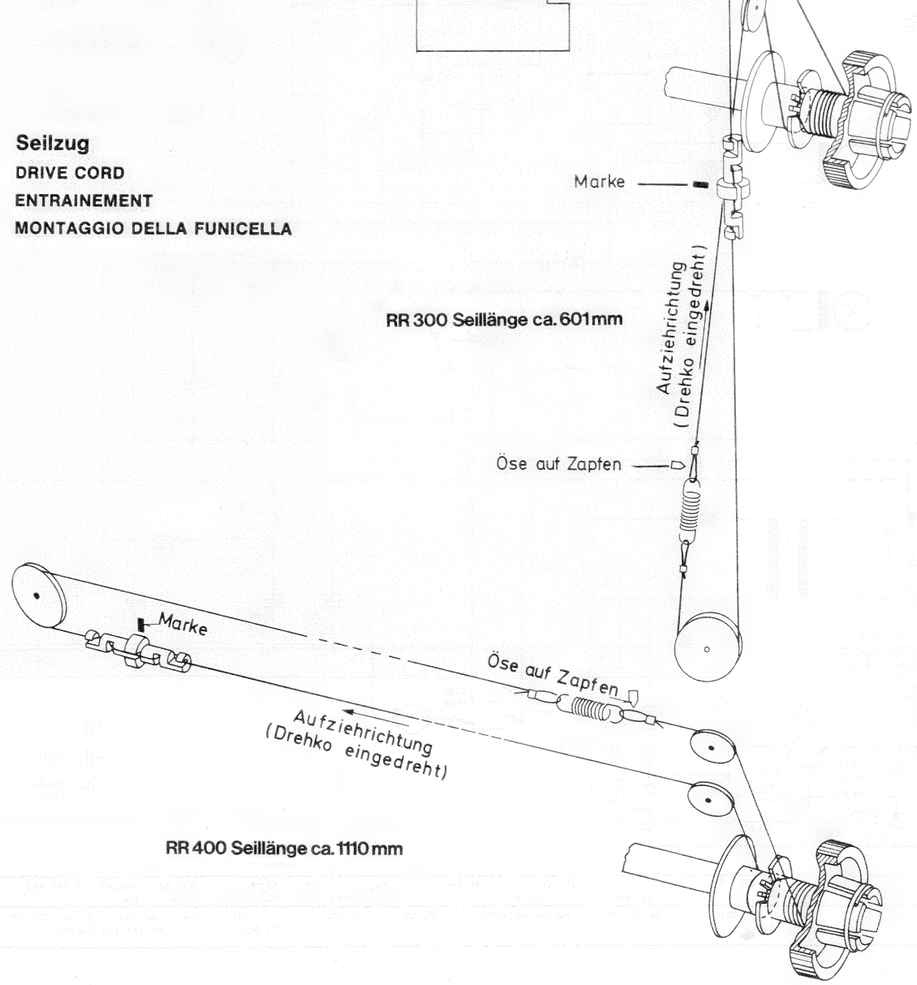

Druckschaltungsplatte mit V
PRINTED CIRCUIT BOARD WITH
CIRCUIT IMPRIME AVEC CABLA
PIASTRA STAMPATA CON CABLA

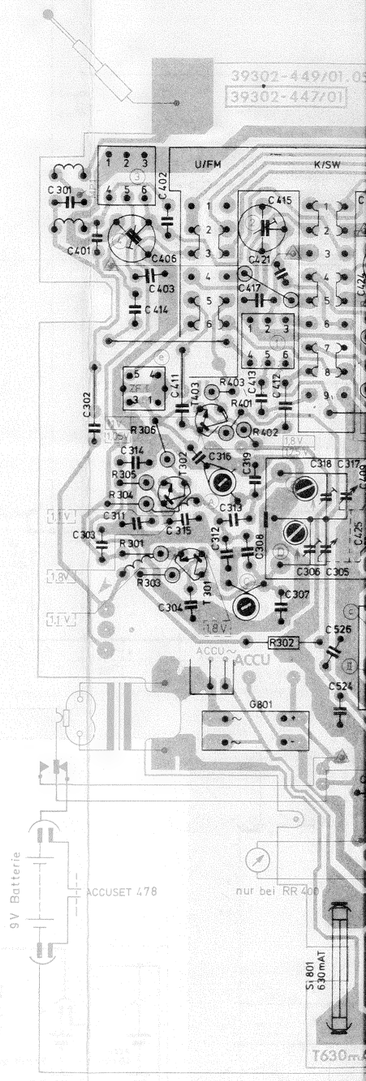

HF-NF-Platte, Lötseite
RF-AF-PRINTED BOARD, SOLDER SIDE
HF-BF-PLATINE, COTE SOUDURES
AF-BF-PIASTRA, LATO SALDATURE

Abgleich-Lageplan
ALIGNMENT SCHEME
PLAN DE REGLAGE
PIANO DI TARATURA

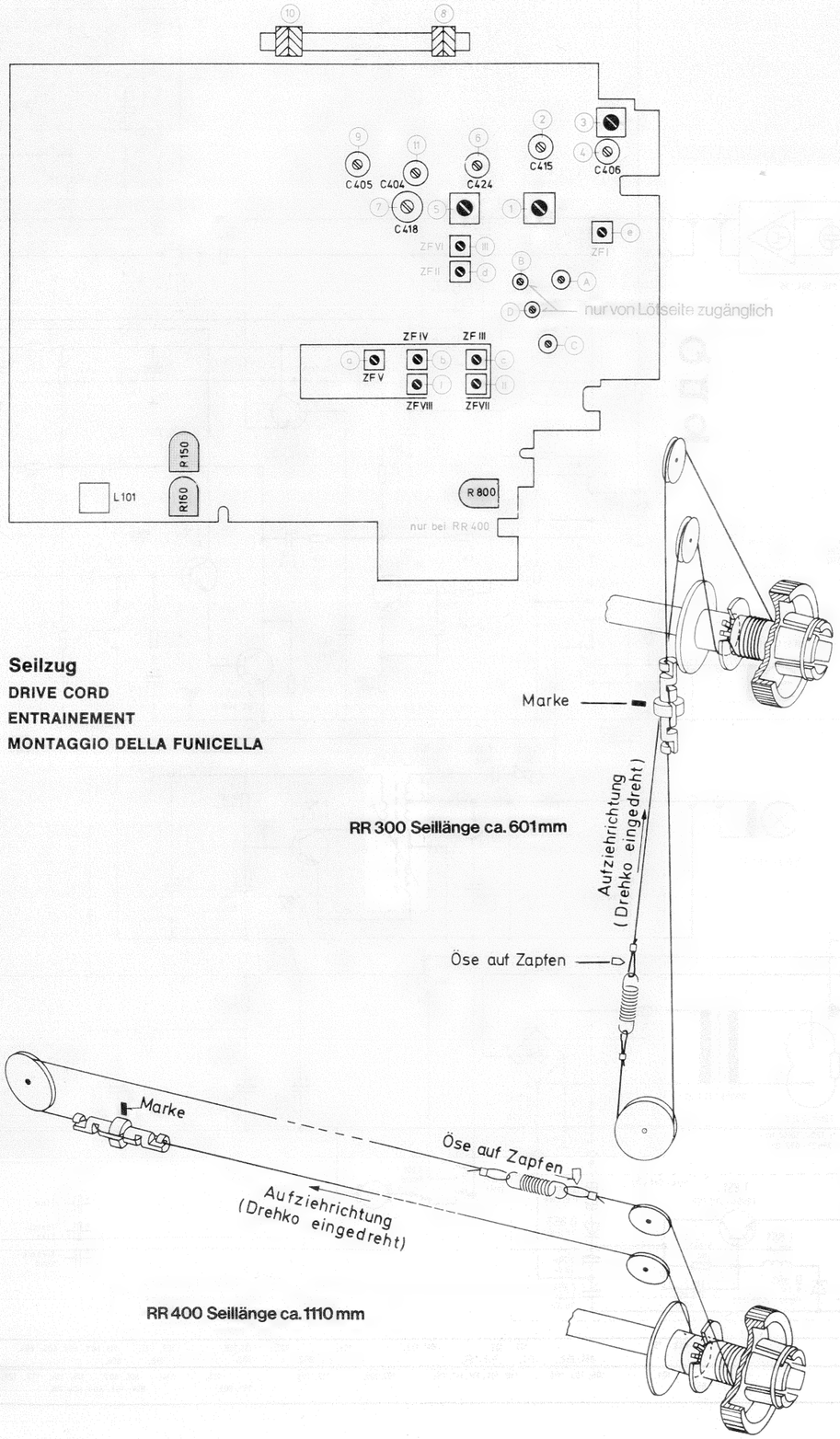

Seilzug
DRIVE CORD
ENTRAINEMENT
MONTAGGIO DELLA FUNICELLA

RR 300 Seillänge ca. 601 mm

RR 400 Seillänge ca. 1110 mm

Druckschaltungsplatte mit Verdrahtung (Ansicht von der Lötseite)
PRINTED CIRCUIT BOARD WITH WIRING (SOLDER TAG VIEW)
CIRCUIT IMPRIME AVEC CABLAGE (VUE COTE SOUDURES)
PIASTRA STAMPATA CON CABLAGGIO (VISTA DAL LATO DELLE SALDATURE)

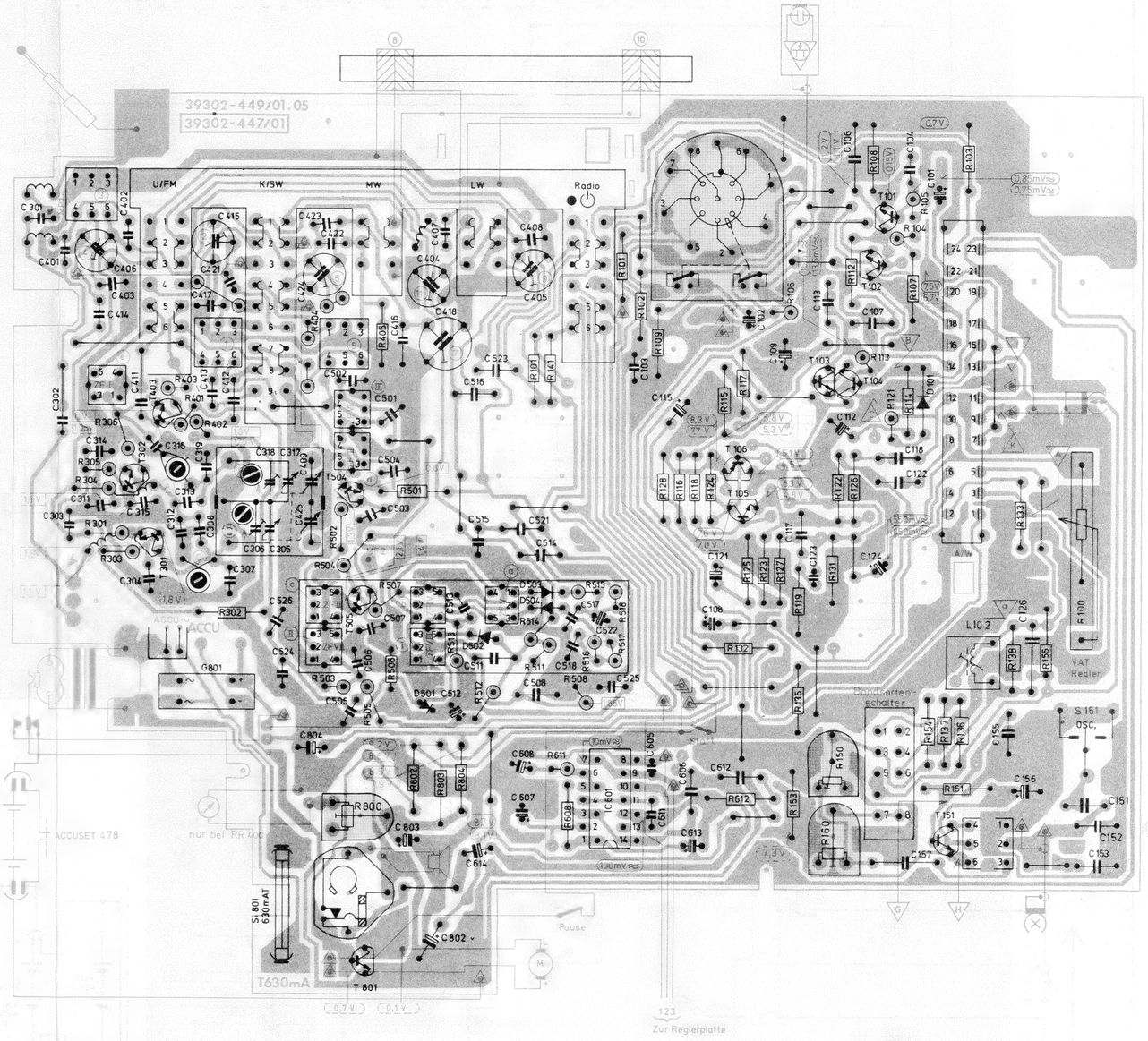

HF-NF-Platte, Lötseite
RF-AF-PRINTED BOARD, SOLDER SIDE
HF-BF-PLATINE, COTE SOUDURES
AF-BF-PIASTRA, LATO SALDATURE

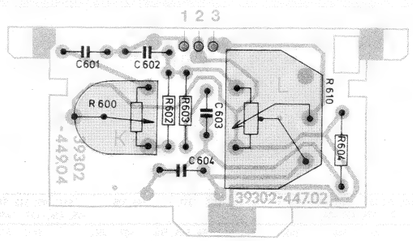

RR 300

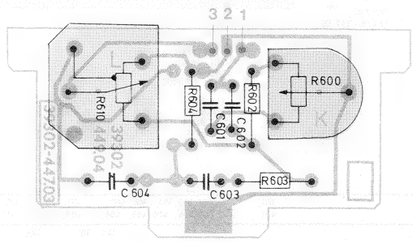

RR 400

MHz Marke
er Primär-

d 60 Ω, wird
skopantenne

r 15 pF am
epeist.

errirantenne

ngwellenbe-
leichpunkte
illator, LW-

Abgleich-Lageplan
ALIGNMENT SCHEME
PLAN DE REGLAGE
PIANO DI TARATURA

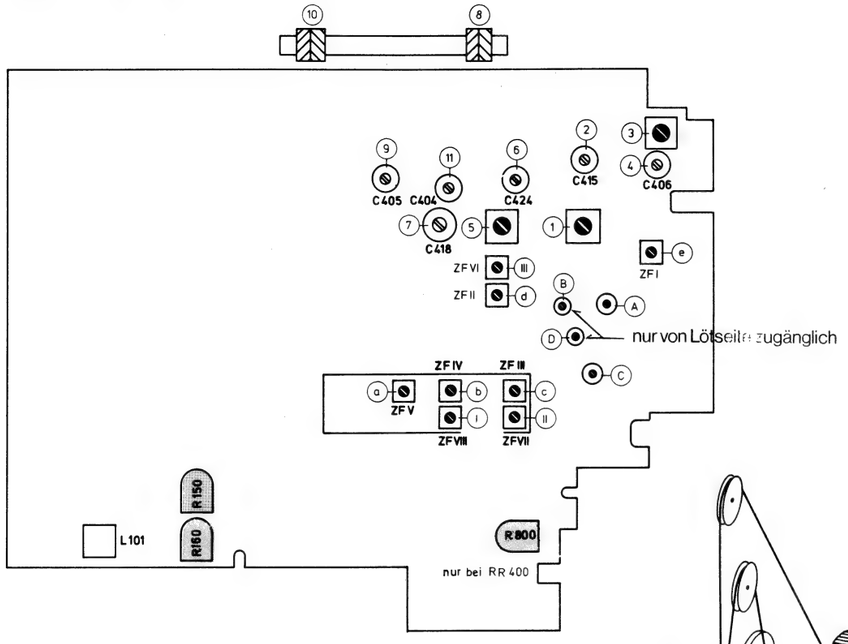

Seilzug
DRIVE CORD
ENTRAINEMENT
MONTAGGIO DELLA FUNICELLA

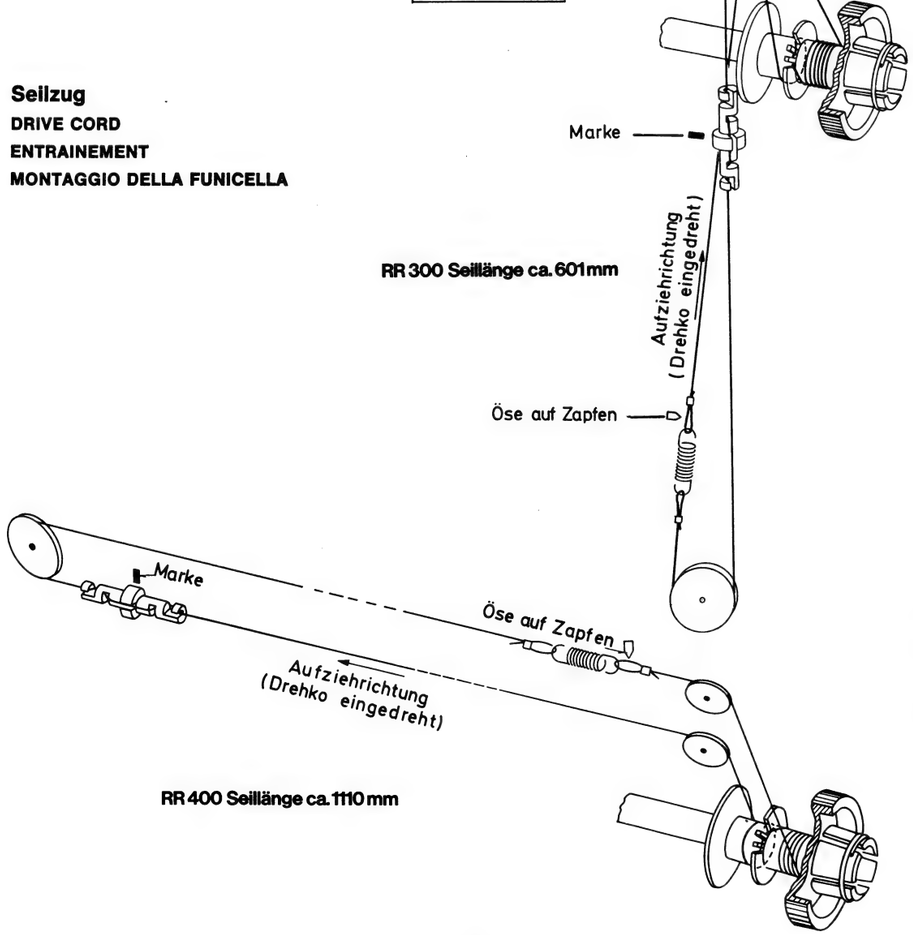

Druckschaltungsplatte mit Verdrahtung (Ansicht von der Lötseite)
PRINTED CIRCUIT BOARD WITH WIRING (SOLDER TAG VIEW)
CIRCUIT IMPRIME AVEC CABLAGE (VUE COTE SOUDURES)
PIASTRA STAMPATA CON CABLAGGIO (VISTA DAL LATO DELLE SALDATURE)

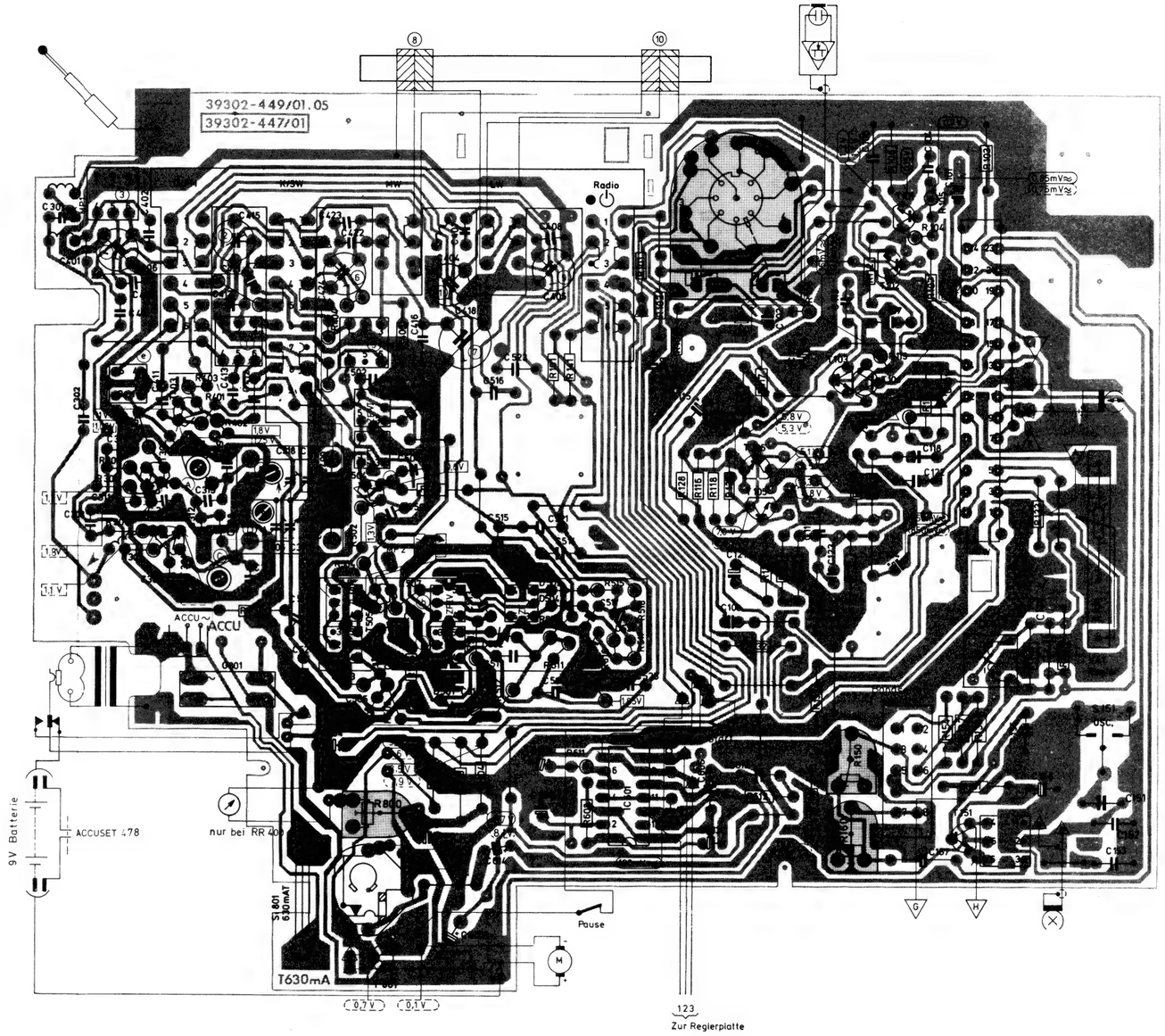

HF-NF-Platte, Lötseite
RF-AF-PRINTED BOARD, SOLDER SIDE
HF-BF-PLATINE, COTE SOUDURES
AF-BF-PIASTRA, LATO SALDATURE

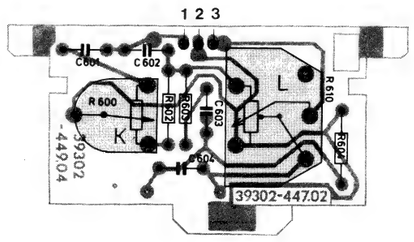

RR 300

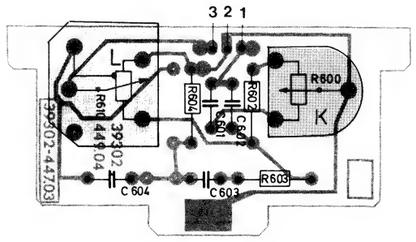

RR 400

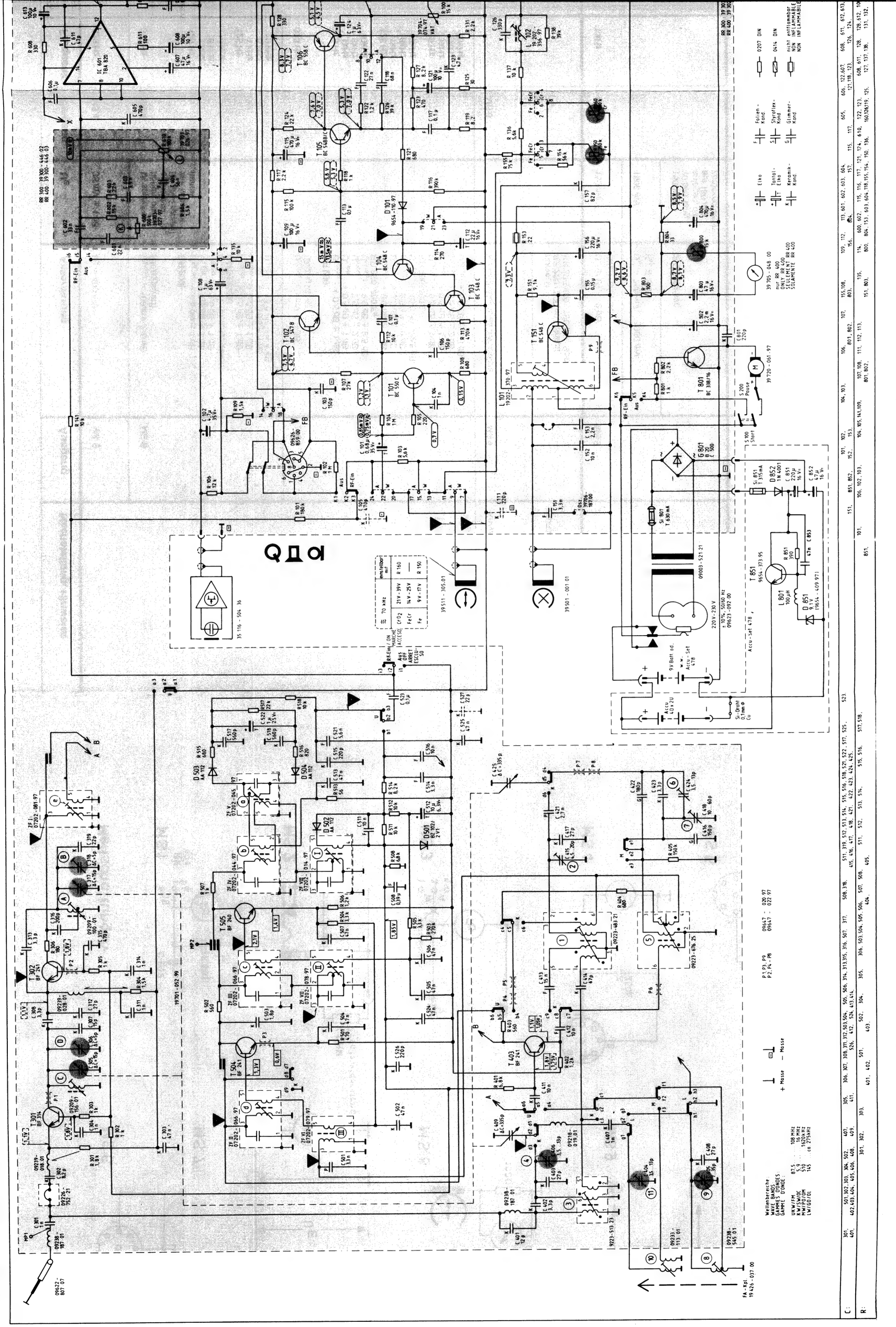
RR 300 39 300-446 02
RR 400 39 300-446 03
IC 601 TBA 820
T 106 BC 558 C
T 105 BC 548 B/C
T 104 BC 548 C
T 103 BC 548 C
T 102 BC 547 B
T 101 BC 550 C
T 151 BC 548 C
T 801 BF 398/176
D 101 9654-116.97
L 101 19 202-370.97
L 102 19 202-356.97
RF-Ein
Aus
S 200 Pause
S 900 Start
G 801 6 V 500 mA
Si 801 T 630 mA
Si 851 T 315 mA
D 852 1N 4001
T 851 9654-373.95
L 801 100 µH
D 851 9,1 V 9654-409.971
09003-521.21
220 V-230 V ± 10%, 50/60 Hz
09623-009.00
9 V Batt od. Accu-Set 478
Accu 4,0 V 2,0
Si-Draht 0,1 mm Ø Cu
35 116-504.36
39 511-305.01
39 501-001.01
09626-859.00
09239-018.01
09239-028.01
09209-156.01
09209-100.01
09726-752.21
09238-187.01
09238-545.01
09233-113.01
09223-683.21
09223-676.25
09218-019.01
9223-513.23
09622-807.07
19 426-037.00
19701-052.99
ZF I 07202-081.97
ZF II 07202-066.97
ZF III 07202-066.97
ZF IV 07202-044.97
ZF V 07202-045.97
ZF VI 07202-079.97
ZF VII 07202-079.97
ZF VIII 07202-014.97
D 501 BZ 102/2,7 V1
D 502 AA 112
D 503 AA 112
D 504 AA 112
T 301 BF 324
T 302 BF 241
T 303 BF 324
T 504 BF 241
T 505 BF 240
T 403 BF 241
Wellenbereiche
WAVE RANGES
GAMMES D'ONDES
GAMME D'ONDE
UKW/FM 87,5 ... 108 MHz
KW/SW/OC 5,9 ... 16 MHz
MW/PO/OM 510 ... 1620 kHz
LW/GO/OL 145 ... ca 275 kHz
Eingangsteil mit
R 160 21 V - 39 V
R 150 14 V - 25 V
— 9 V - 17 V
≈ 70 kHz
RF-Ein/ON MARCHE ACCESS
Aus OFF ARRET ESCUS-SO
Elko
Tantal-Elko
Keramik-Kond
Folien-Kond
Styroflex-Kond
Glimmer-Kond
0207 DIN
0414 DIN
nicht entflammbar NON INFLAMMABLE
RR 300 39 300-446 02
RR 400 39 300-446 03
nur RR 400 ONLY RR 400 SEULEMENT RR 400
P1 P3 P9 09647-020.97
P2 P4 - P8 09647-022.97
+ Masse
– Masse

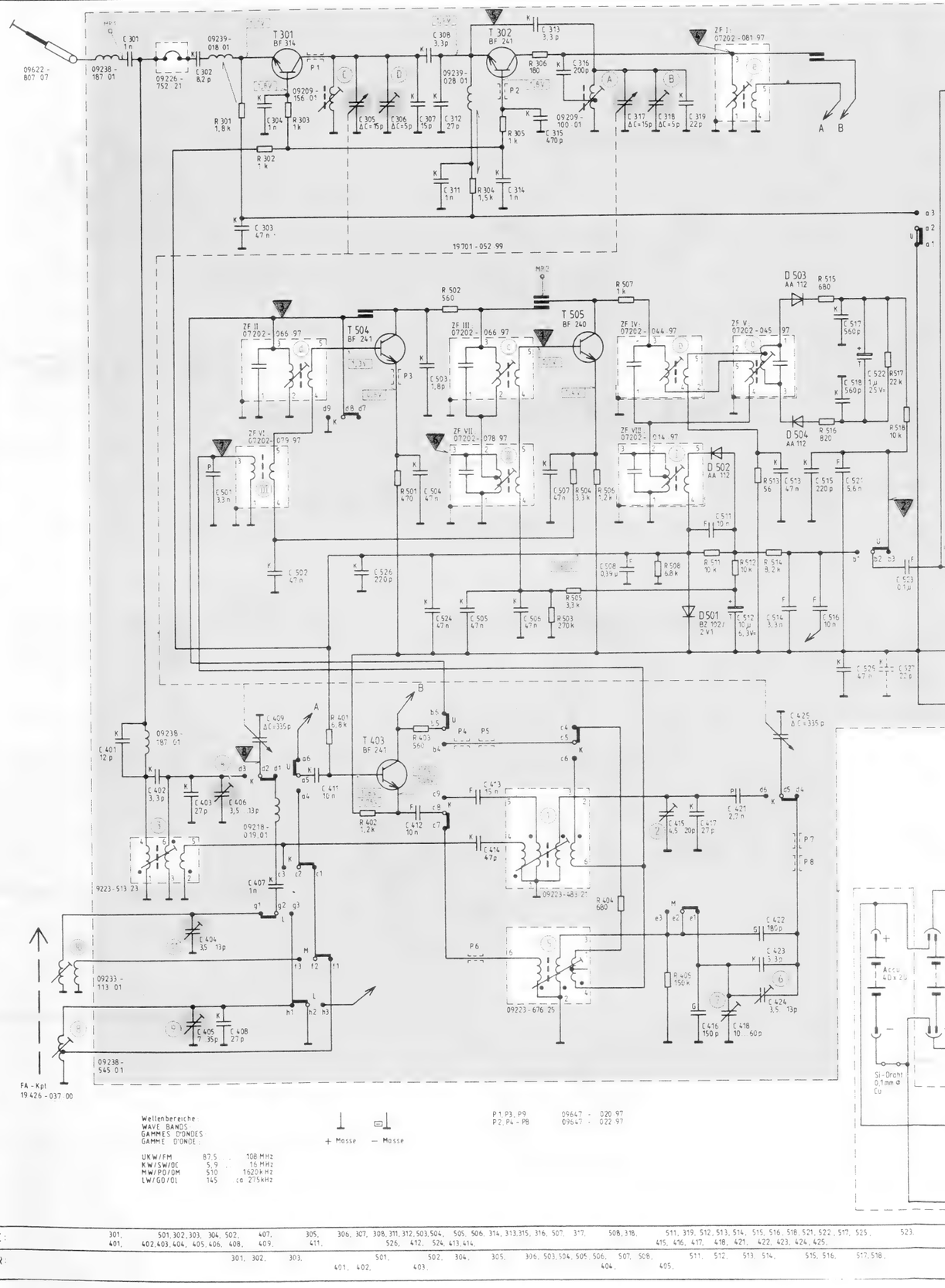
T 301 BF 314
T 302 BF 241
T 504 BF 241
T 505 BF 240
T 403 BF 241
ZF I: 07202-081.97
ZF II: 07202-066.97
ZF III: 07202-066.97
ZF IV: 07202-044.97
ZF V: 07202-045.97
ZF VI: 07202-079.97
ZF VII: 07202-078.97
ZF VIII: 07202-014.97
D 501 BZ 102/2 V1
D 502 AA 112
D 503 AA 112
D 504 AA 112
19701-052.99
09223-513.23
09223-483.21
09223-676.25
09218-019.01
09233-113.01
09238-545.01
09238-187.01
09622-807.07
09226-752.21
09239-018.01
09239-028.01
09209-156.01
09209-100.01
FA-Kpl. 19.426-037.00
RF-Ein
Aus
Wellenbereiche
WAVE BANDS
GAMMES D'ONDES
GAMME D'ONDE
UKW/FM 87,5 ... 108 MHz
KW/SW/OC 5,9 ... 16 MHz
MW/PO/OM 510 ... 1620 kHz
LW/GO/OL 145 ca. 275 kHz
+ Masse
– Masse
P1 P3 P9 09647-020.97
P2 P4-P8 09647-022.97

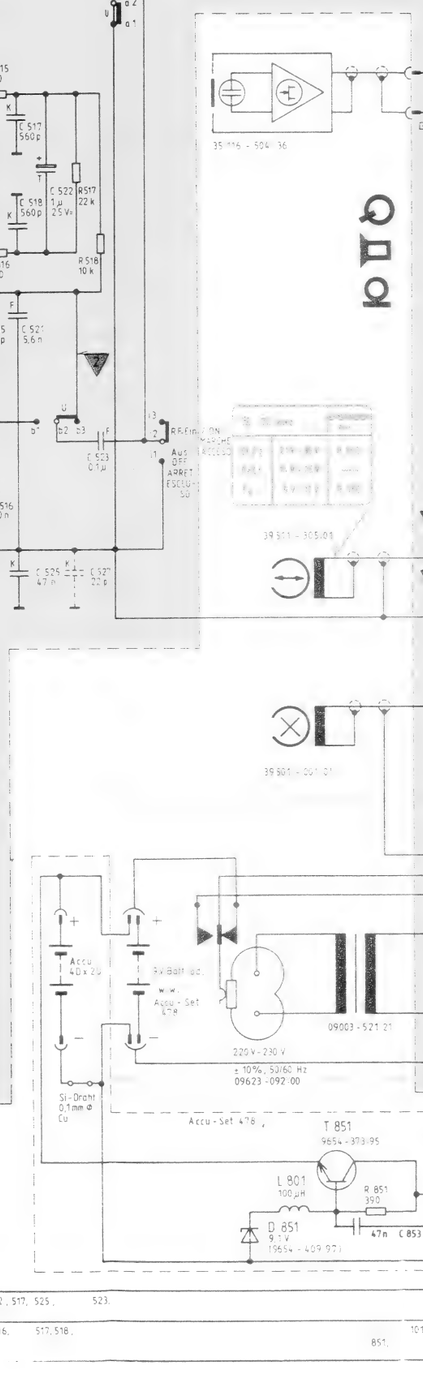
Accu 4,8 x 2 V
Ry Batt. bc. w.w. Accu-Set 4,8 V
Si-Draht 0,1 mm Ø Cu
Accu-Set 4,8 V
220 V - 230 V ± 10%, 50/60 Hz
09623-092.00
09003-521.21
Si 901 T 630 mA
G 801 B 80 C 500
T 851 9654-303.95
L 801 100 µH
R 851 390
D 851 9,1 V 9654-409.97
47n C 853
Si 851 T 315 mA
D 852 1N 4001
C 851 220 µ 16 V=
C 852 47 µ 16 V=
39 501-305.01
39 501-001.01
Dsz 39706-187.00
T 801 BC 338/16
S 100 Start
S 200 Pause
39 720-061.97
39 705-048.00
nur RR 400 ONLY RR 400 SEULEMENT RR 400 SOLAMENTE RR 400
RR 300 39 300-446.03
RR 400 39 300-446.03
IC 601 TBA 820
T 102 BC 547 B
T 103 BC 548 C
T 104 BC 558 C
T 105 BC 548 C
T 106 BC 558 C
T 151 BC 548 C
T 152 BC 558 C
T 153 BC 548 C
T 154 BC 558 C
T 155 BC 548 C
T 156 BC 548 C
T 157 BC 548 C
T 158 BC 548 C
T 159 BC 548 C
T 160 BC 548 C
T 161 BC 548 C
T 162 BC 548 C
T 163 BC 548 C
T 164 BC 548 C
T 165 BC 548 C
T 166 BC 548 C
T 167 BC 548 C
T 168 BC 548 C
T 169 BC 548 C
T 170 BC 548 C
T 171 BC 548 C
T 172 BC 548 C
T 173 BC 548 C
T 174 BC 548 C
T 175 BC 548 C
T 176 BC 548 C
T 177 BC 548 C
T 178 BC 548 C
T 179 BC 548 C
T 180 BC 548 C
T 181 BC 548 C
T 182 BC 548 C
T 183 BC 548 C
T 184 BC 548 C
T 185 BC 548 C
T 186 BC 548 C
T 187 BC 548 C
T 188 BC 548 C
T 189 BC 548 C
T 190 BC 548 C
T 191 BC 548 C
T 192 BC 548 C
T 193 BC 548 C
T 194 BC 548 C
T 195 BC 548 C
T 196 BC 548 C
T 197 BC 548 C
T 198 BC 548 C
T 199 BC 548 C
T 200 BC 548 C
T 201 BC 548 C
T 202 BC 548 C
T 203 BC 548 C
T 204 BC 548 C
T 205 BC 548 C
T 206 BC 548 C
T 207 BC 548 C
T 208 BC 548 C
T 209 BC 548 C
T 210 BC 548 C
T 211 BC 548 C
T 212 BC 548 C
T 213 BC 548 C
T 214 BC 548 C
T 215 BC 548 C
T 216 BC 548 C
T 217 BC 548 C
T 218 BC 548 C
T 219 BC 548 C
T 220 BC 548 C
T 221 BC 548 C
T 222 BC 548 C
T 223 BC 548 C
T 224 BC 548 C
T 225 BC 548 C
T 226 BC 548 C
T 227 BC 548 C
T 228 BC 548 C
T 229 BC 548 C
T 230 BC 548 C
T 231 BC 548 C
T 232 BC 548 C
T 233 BC 548 C
T 234 BC 548 C
T 235 BC 548 C
T 236 BC 548 C
T 237 BC 548 C
T 238 BC 548 C
T 239 BC 548 C
T 240 BC 548 C
T 241 BC 548 C
T 242 BC 548 C
T 243 BC 548 C
T 244 BC 548 C
T 245 BC 548 C
T 246 BC 548 C
T 247 BC 548 C
T 248 BC 548 C
T 249 BC 548 C
T 250 BC 548 C
T 251 BC 548 C
T 252 BC 548 C
T 253 BC 548 C
T 254 BC 548 C
T 255 BC 548 C
T 256 BC 548 C
T 257 BC 548 C
T 258 BC 548 C
T 259 BC 548 C
T 260 BC 548 C
T 261 BC 548 C
T 262 BC 548 C
T 263 BC 548 C
T 264 BC 548 C
T 265 BC 548 C
T 266 BC 548 C
T 267 BC 548 C
T 268 BC 548 C
T 269 BC 548 C
T 270 BC 548 C
T 271 BC 548 C
T 272 BC 548 C
T 273 BC 548 C
T 274 BC 548 C
T 275 BC 548 C
T 276 BC 548 C
T 277 BC 548 C
T 278 BC 548 C
T 279 BC 548 C
T 280 BC 548 C
T 281 BC 548 C
T 282 BC 548 C
T 283 BC 548 C
T 284 BC 548 C
T 285 BC 548 C
T 286 BC 548 C
T 287 BC 548 C
T 288 BC 548 C
T 289 BC 548 C
T 290 BC 548 C
T 291 BC 548 C
T 292 BC 548 C
T 293 BC 548 C
T 294 BC 548 C
T 295 BC 548 C
T 296 BC 548 C
T 297 BC 548 C
T 298 BC 548 C
T 299 BC 548 C
T 300 BC 548 C
T 301 BC 548 C
T 302 BC 548 C
T 303 BC 548 C
T 304 BC 548 C
T 305 BC 548 C
T 306 BC 548 C
T 307 BC 548 C
T 308 BC 548 C
T 309 BC 548 C
T 310 BC 548 C
T 311 BC 548 C
T 312 BC 548 C
T 313 BC 548 C
T 314 BC 548 C
T 315 BC 548 C
T 316 BC 548 C
T 317 BC 548 C
T 318 BC 548 C
T 319 BC 548 C
T 320 BC 548 C
T 321 BC 548 C
T 322 BC 548 C
T 323 BC 548 C
T 324 BC 548 C
T 325 BC 548 C
T 326 BC 548 C
T 327 BC 548 C
T 328 BC 548 C
T 329 BC 548 C
T 330 BC 548 C
T 331 BC 548 C
T 332 BC 548 C
T 333 BC 548 C
T 334 BC 548 C
T 335 BC 548 C
T 336 BC 548 C
T 337 BC 548 C
T 338 BC 548 C
T 339 BC 548 C
T 340 BC 548 C
T 341 BC 548 C
T 342 BC 548 C
T 343 BC 548 C
T 344 BC 548 C
T 345 BC 548 C
T 346 BC 548 C
T 347 BC 548 C
T 348 BC 548 C
T 349 BC 548 C
T 350 BC 548 C
T 351 BC 548 C
T 352 BC 548 C
T 353 BC 548 C
T 354 BC 548 C
T 355 BC 548 C
T 356 BC 548 C
T 357 BC 548 C
T 358 BC 548 C
T 359 BC 548 C
T 360 BC 548 C
T 361 BC 548 C
T 362 BC 548 C
T 363 BC 548 C
T 364 BC 548 C
T 365 BC 548 C
T 366 BC 548 C
T 367 BC 548 C
T 368 BC 548 C
T 369 BC 548 C
T 370 BC 548 C
T 371 BC 548 C
T 372 BC 548 C
T 373 BC 548 C
T 374 BC 548 C
T 375 BC 548 C
T 376 BC 548 C
T 377 BC 548 C
T 378 BC 548 C
T 379 BC 548 C
T 380 BC 548 C
T 381 BC 548 C
T 382 BC 548 C
T 383 BC 548 C
T 384 BC 548 C
T 385 BC 548 C
T 386 BC 548 C
T 387 BC 548 C
T 388 BC 548 C
T 389 BC 548 C
T 390 BC 548 C
T 391 BC 548 C
T 392 BC 548 C
T 393 BC 548 C
T 394 BC 548 C
T 395 BC 548 C
T 396 BC 548 C
T 397 BC 548 C
T 398 BC 548 C
T 399 BC 548 C
T 400 BC 548 C
T 401 BC 548 C
T 402 BC 548 C
T 403 BC 548 C
T 404 BC 548 C
T 405 BC 548 C
T 406 BC 548 C
T 407 BC 548 C
T 408 BC 548 C
T 409 BC 548 C
T 410 BC 548 C
T 411 BC 548 C
T 412 BC 548 C
T 413 BC 548 C
T 414 BC 548 C
T 415 BC 548 C
T 416 BC 548 C
T 417 BC 548 C
T 418 BC 548 C
T 419 BC 548 C
T 420 BC 548 C
T 421 BC 548 C
T 422 BC 548 C
T 423 BC 548 C
T 424 BC 548 C
T 425 BC 548 C
T 426 BC 548 C
T 427 BC 548 C
T 428 BC 548 C
T 429 BC 548 C
T 430 BC 548 C
T 431 BC 548 C
T 432 BC 548 C
T 433 BC 548 C
T 434 BC 548 C
T 435 BC 548 C
T 436 BC 548 C
T 437 BC 548 C
T 438 BC 548 C
T 439 BC 548 C
T 440 BC 548 C
T 441 BC 548 C
T 442 BC 548 C
T 443 BC 548 C
T 444 BC 548 C
T 445 BC 548 C
T 446 BC 548 C
T 447 BC 548 C
T 448 BC 548 C
T 449 BC 548 C
T 450 BC 548 C
T 451 BC 548 C
T 452 BC 548 C
T 453 BC 548 C
T 454 BC 548 C
T 455 BC 548 C
T 456 BC 548 C
T 457 BC 548 C
T 458 BC 548 C
T 459 BC 548 C
T 460 BC 548 C
T 461 BC 548 C
T 462 BC 548 C
T 463 BC 548 C
T 464 BC 548 C
T 465 BC 548 C
T 466 BC 548 C
T 467 BC 548 C
T 468 BC 548 C
T 469 BC 548 C
T 470 BC 548 C
T 471 BC 548 C
T 472 BC 548 C
T 473 BC 548 C
T 474 BC 548 C
T 475 BC 548 C
T 476 BC 548 C
T 477 BC 548 C
T 478 BC 548 C
T 479 BC 548 C
T 480 BC 548 C
T 481 BC 548 C
T 482 BC 548 C
T 483 BC 548 C
T 484 BC 548 C
T 485 BC 548 C
T 486 BC 548 C
T 487 BC 548 C
T 488 BC 548 C
T 489 BC 548 C
T 490 BC 548 C
T 491 BC 548 C
T 492 BC 548 C
T 493 BC 548 C
T 494 BC 548 C
T 495 BC 548 C
T 496 BC 548 C
T 497 BC 548 C
T 498 BC 548 C
T 499 BC 548 C
T 500 BC 548 C
T 501 BC 548 C
T 502 BC 548 C
T 503 BC 548 C
T 504 BC 548 C
T 505 BC 548 C
T 506 BC 548 C
T 507 BC 548 C
T 508 BC 548 C
T 509 BC 548 C
T 510 BC 548 C
T 511 BC 548 C
T 512 BC 548 C
T 513 BC 548 C
T 514 BC 548 C
T 515 BC 548 C
T 516 BC 548 C
T 517 BC 548 C
T 518 BC 548 C
T 519 BC 548 C
T 520 BC 548 C
T 521 BC 548 C
T 522 BC 548 C
T 523 BC 548 C
T 524 BC 548 C
T 525 BC 548 C
T 526 BC 548 C
T 527 BC 548 C
T 528 BC 548 C
T 529 BC 548 C
T 530 BC 548 C
T 531 BC 548 C
T 532 BC 548 C
T 533 BC 548 C
T 534 BC 548 C
T 535 BC 548 C
T 536 BC 548 C
T 537 BC 548 C
T 538 BC 548 C
T 539 BC 548 C
T 540 BC 548 C
T 541 BC 548 C
T 542 BC 548 C
T 543 BC 548 C
T 544 BC 548 C
T 545 BC 548 C
T 546 BC 548 C
T 547 BC 548 C
T 548 BC 548 C
T 549 BC 548 C
T 550 BC 548 C
T 551 BC 548 C
T 552 BC 548 C
T 553 BC 548 C
T 554 BC 548 C
T 555 BC 548 C
T 556 BC 548 C
T 557 BC 548 C
T 558 BC 548 C
T 559 BC 548 C
T 560 BC 548 C
T 561 BC 548 C
T 562 BC 548 C
T 563 BC 548 C
T 564 BC 548 C
T 565 BC 548 C
T 566 BC 548 C
T 567 BC 548 C
T 568 BC 548 C
T 569 BC 548 C
T 570 BC 548 C
T 571 BC 548 C
T 572 BC 548 C
T 573 BC 548 C
T 574 BC 548 C
T 575 BC 548 C
T 576 BC 548 C
T 577 BC 548 C
T 578 BC 548 C
T 579 BC 548 C
T 580 BC 548 C
T 581 BC 548 C
T 582 BC 548 C
T 583 BC 548 C
T 584 BC 548 C
T 585 BC 548 C
T 586 BC 548 C
T 587 BC 548 C
T 588 BC 548 C
T 589 BC 548 C
T 590 BC 548 C
T 591 BC 548 C
T 592 BC 548 C
T 593 BC 548 C
T 594 BC 548 C
T 595 BC 548 C
T 596 BC 548 C
T 597 BC 548 C
T 598 BC 548 C
T 599 BC 548 C
T 600 BC 548 C
T 601 BC 548 C
T 602 BC 548 C
T 603 BC 548 C
T 604 BC 548 C
T 605 BC 548 C
T 606 BC 548 C
T 607 BC 548 C
T 608 BC 548 C
T 609 BC 548 C
T 610 BC 548 C
T 611 BC 548 C
T 612 BC 548 C
T 613 BC 548 C
T 614 BC 548 C
T 615 BC 548 C
T 616 BC 548 C
T 617 BC 548 C
T 618 BC 548 C
T 619 BC 548 C
T 620 BC 548 C
T 621 BC 548 C
T 622 BC 548 C
T 623 BC 548 C
T 624 BC 548 C
T 625 BC 548 C
T 626 BC 548 C
T 627 BC 548 C
T 628 BC 548 C
T 629 BC 548 C
T 630 BC 548 C
T 631 BC 548 C
T 632 BC 548 C
T 633 BC 548 C
T 634 BC 548 C
T 635 BC 548 C
T 636 BC 548 C
T 637 BC 548 C
T 638 BC 548 C
T 639 BC 548 C
T 640 BC 548 C
T 641 BC 548 C
T 642 BC 548 C
T 643 BC 548 C
T 644 BC 548 C
T 645 BC 548 C
T 646 BC 548 C
T 647 BC 548 C
T 648 BC 548 C
T 649 BC 548 C
T 650 BC 548 C
T 651 BC 548 C
T 652 BC 548 C
T 653 BC 548 C
T 654 BC 548 C
T 655 BC 548 C
T 656 BC 548 C
T 657 BC 548 C
T 658 BC 548 C
T 659 BC 548 C
T 660 BC 548 C
T 661 BC 548 C
T 662 BC 548 C
T 663 BC 548 C
T 664 BC 548 C
T 665 BC 548 C
T 666 BC 548 C
T 667 BC 548 C
T 668 BC 548 C
T 669 BC 548 C
T 670 BC 548 C
T 671 BC 548 C
T 672 BC 548 C
T 673 BC 548 C
T 674 BC 548 C
T 675 BC 548 C
T 676 BC 548 C
T 677 BC 548 C
T 678 BC 548 C
T 679 BC 548 C
T 680 BC 548 C
T 681 BC 548 C
T 682 BC 548 C
T 683 BC 548 C
T 684 BC 548 C
T 685 BC 548 C
T 686 BC 548 C
T 687 BC 548 C
T 688 BC 548 C
T 689 BC 548 C
T 690 BC 548 C
T 691 BC 548 C
T 692 BC 548 C
T 693 BC 548 C
T 694 BC 548 C
T 695 BC 548 C
T 696 BC 548 C
T 697 BC 548 C
T 698 BC 548 C
T 699 BC 548 C
T 700 BC 548 C
T 701 BC 548 C
T 702 BC 548 C
T 703 BC 548 C
T 704 BC 548 C
T 705 BC 548 C
T 706 BC 548 C
T 707 BC 548 C
T 708 BC 548 C
T 709 BC 548 C
T 710 BC 548 C
T 711 BC 548 C
T 712 BC 548 C
T 713 BC 548 C
T 714 BC 548 C
T 715 BC 548 C
T 716 BC 548 C
T 717 BC 548 C
T 718 BC 548 C
T 719 BC 548 C
T 720 BC 548 C
T 721 BC 548 C
T 722 BC 548 C
T 723 BC 548 C
T 724 BC 548 C
T 725 BC 548 C
T 726 BC 548 C
T 727 BC 548 C
T 728 BC 548 C
T 729 BC 548 C
T 730 BC 548 C
T 731 BC 548 C
T 732 BC 548 C
T 733 BC 548 C
T 734 BC 548 C
T 735 BC 548 C
T 736 BC 548 C
T 737 BC 548 C
T 738 BC 548 C
T 739 BC 548 C
T 740 BC 548 C
T 741 BC 548 C
T 742 BC 548 C
T 743 BC 548 C
T 744 BC 548 C
T 745 BC 548 C
T 746 BC 548 C
T 747 BC 548 C
T 748 BC 548 C
T 749 BC 548 C
T 750 BC 548 C
T 751 BC 548 C
T 752 BC 548 C
T 753 BC 548 C
T 754 BC 548 C
T 755 BC 548 C
T 756 BC 548 C
T 757 BC 548 C
T 758 BC 548 C
T 759 BC 548 C
T 760 BC 548 C
T 761 BC 548 C
T 762 BC 548 C
T 763 BC 548 C
T 764 BC 548 C
T 765 BC 548 C
T 766 BC 548 C
T 767 BC 548 C
T 768 BC 548 C
T 769 BC 548 C
T 770 BC 548 C
T 771 BC 548 C
T 772 BC 548 C
T 773 BC 548 C
T 774 BC 548 C
T 775 BC 548 C
T 776 BC 548 C
T 777 BC 548 C
T 778 BC 548 C
T 779 BC 548 C
T 780 BC 548 C
T 781 BC 548 C
T 782 BC 548 C
T 783 BC 548 C
T 784 BC 548 C
T 785 BC 548 C
T 786 BC 548 C
T 787 BC 548 C
T 788 BC 548 C
T 789 BC 548 C
T 790 BC 548 C
T 791 BC 548 C
T 792 BC 548 C
T 793 BC 548 C
T 794 BC 548 C
T 795 BC 548 C
T 796 BC 548 C
T 797 BC 548 C
T 798 BC 548 C
T 799 BC 548 C
T 800 BC 548 C
T 801 BC 548 C
T 802 BC 548 C
T 803 BC 548 C
T 804 BC 548 C
T 805 BC 548 C
T 806 BC 548 C
T 807 BC 548 C
T 808 BC 548 C
T 809 BC 548 C
T 810 BC 548 C
T 811 BC 548 C
T 812 BC 548 C
T 813 BC 548 C
T 814 BC 548 C
T 815 BC 548 C
T 816 BC 548 C
T 817 BC 548 C
T 818 BC 548 C
T 819 BC 548 C
T 820 BC 548 C
T 821 BC 548 C
T 822 BC 548 C
T 823 BC 548 C
T 824 BC 548 C
T 825 BC 548 C
T 826 BC 548 C
T 827 BC 548 C
T 828 BC 548 C
T 829 BC 548 C
T 830 BC 548 C
T 831 BC 548 C
T 832 BC 548 C
T 833 BC 548 C
T 834 BC 548 C
T 835 BC 548 C
T 836 BC 548 C
T 837 BC 548 C
T 838 BC 548 C
T 839 BC 548 C
T 840 BC 548 C
T 841 BC 548 C
T 842 BC 548 C
T 843 BC 548 C
T 844 BC 548 C
T 845 BC 548 C
T 846 BC 548 C
T 847 BC 548 C
T 848 BC 548 C
T 849 BC 548 C
T 850 BC 548 C
T 851 BC 548 C
T 852 BC 548 C
T 853 BC 548 C
T 854 BC 548 C
T 855 BC 548 C
T 856 BC 548 C
T 857 BC 548 C
T 858 BC 548 C
T 859 BC 548 C
T 860 BC 548 C
T 861 BC 548 C
T 862 BC 548 C
T 863 BC 548 C
T 864 BC 548 C
T 865 BC 548 C
T 866 BC 548 C
T 867 BC 548 C
T 868 BC 548 C
T 869 BC 548 C
T 870 BC 548 C
T 871 BC 548 C
T 872 BC 548 C
T 873 BC 548 C
T 874 BC 548 C
T 875 BC 548 C
T 876 BC 548 C
T 877 BC 548 C
T 878 BC 548 C
T 879 BC 548 C
T 880 BC 548 C
T 881 BC 548 C
T 882 BC 548 C
T 883 BC 548 C
T 884 BC 548 C
T 885 BC 548 C
T 886 BC 548 C
T 887 BC 548 C
T 888 BC 548 C
T 889 BC 548 C
T 890 BC 548 C
T 891 BC 548 C
T 892 BC 548 C
T 893 BC 548 C
T 894 BC 548 C
T 895 BC 548 C
T 896 BC 548 C
T 897 BC 548 C
T 898 BC 548 C
T 899 BC 548 C
T 900 BC 548 C
T 901 BC 548 C
T 902 BC 548 C
T 903 BC 548 C
T 904 BC 548 C
T 905 BC 548 C
T 906 BC 548 C
T 907 BC 548 C
T 908 BC 548 C
T 909 BC 548 C
T 910 BC 548 C
T 911 BC 548 C
T 912 BC 548 C
T 913 BC 548 C
T 914 BC 548 C
T 915 BC 548 C
T 916 BC 548 C
T 917 BC 548 C
T 918 BC 548 C
T 919 BC 548 C
T 920 BC 548 C
T 921 BC 548 C
T 922 BC 548 C
T 923 BC 548 C
T 924 BC 548 C
T 925 BC 548 C
T 926 BC 548 C
T 927 BC 548 C
T 928 BC 548 C
T 929 BC 548 C
T 930 BC 548 C
T 931 BC 548 C
T 932 BC 548 C
T 933 BC 548 C
T 934 BC 548 C
T 935 BC 548 C
T 936 BC 548 C
T 937 BC 548 C
T 938 BC 548 C
T 939 BC 548 C
T 940 BC 548 C
T 941 BC 548 C
T 942 BC 548 C
T 943 BC 548 C
T 944 BC 548 C
T 945 BC 548 C
T 946 BC 548 C
T 947 BC 548 C
T 948 BC 548 C
T 949 BC 548 C
T 950 BC 548 C
T 951 BC 548 C
T 952 BC 548 C
T 953 BC 548 C
T 954 BC 548 C
T 955 BC 548 C
T 956 BC 548 C
T 957 BC 548 C
T 958 BC 548 C
T 959 BC 548 C
T 960 BC 548 C
T 961 BC 548 C
T 962 BC 548 C
T 963 BC 548 C
T 964 BC 548 C
T 965 BC 548 C
T 966 BC 548 C
T 967 BC 548 C
T 968 BC 548 C
T 969 BC 548 C
T 970 BC 548 C
T 971 BC 548 C
T 972 BC 548 C
T 973 BC 548 C
T 974 BC 548 C
T 975 BC 548 C
T 976 BC 548 C
T 977 BC 548 C
T 978 BC 548 C
T 979 BC 548 C
T 980 BC 548 C
T 981 BC 548 C
T 982 BC 548 C
T 983 BC 548 C
T 984 BC 548 C
T 985 BC 548 C
T 986 BC 548 C
T 987 BC 548 C
T 988 BC 548 C
T 989 BC 548 C
T 990 BC 548 C
T 991 BC 548 C
T 992 BC 548 C
T 993 BC 548 C
T 994 BC 548 C
T 995 BC 548 C
T 996 BC 548 C
T 997 BC 548 C
T 998 BC 548 C
T 999 BC 548 C
T 1000 BC 548 C

| | | |

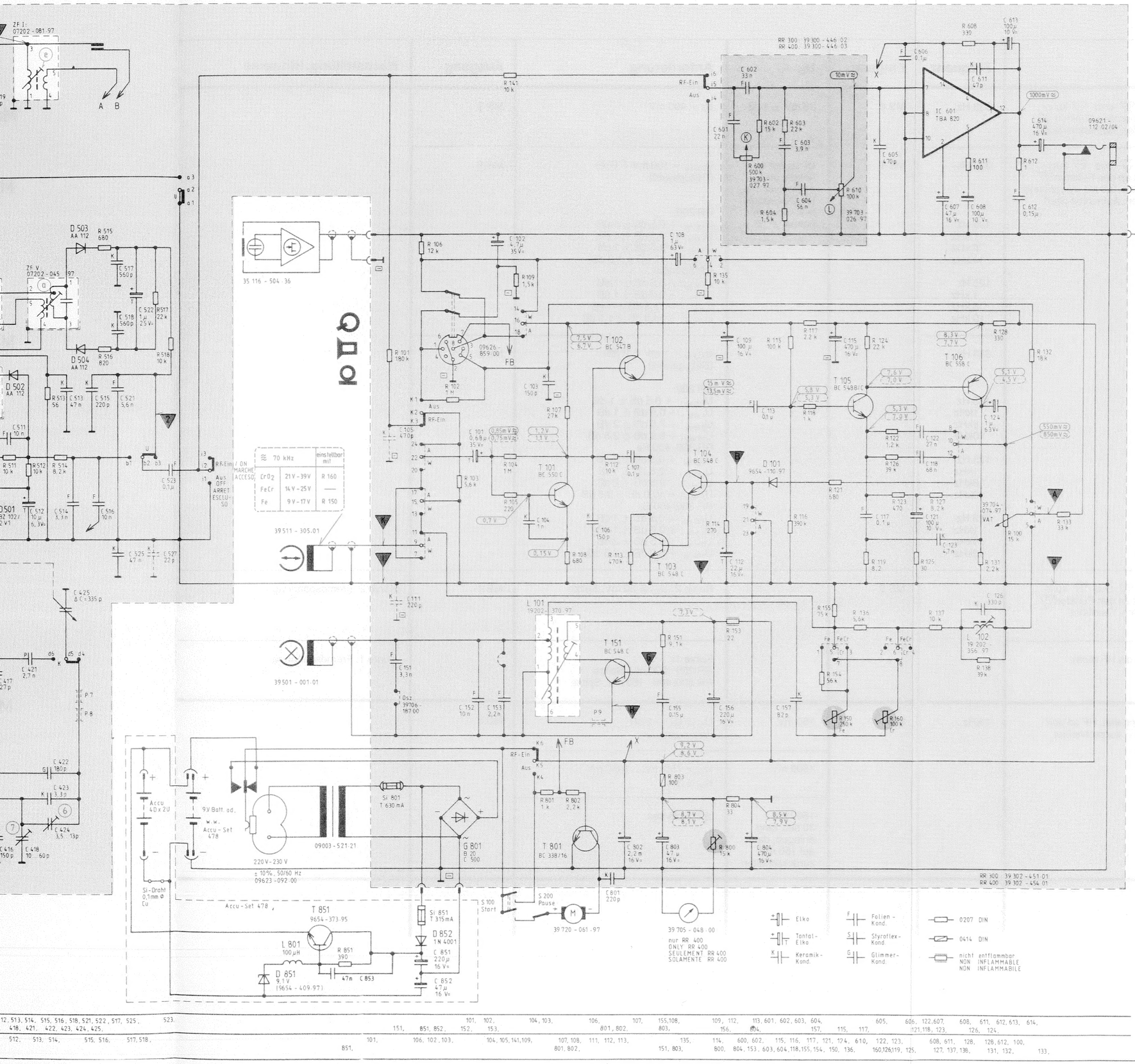

Ansicht von unten : BOTTOM VIEW : VUE DE DESSOUS : VISTA DA SOTTO :

19 202 - | 07202 - | 09223 - | BF 314 BC 338 BC 548 BC 550 BC 558 | BF 240 BF 241

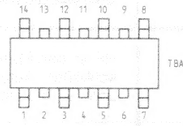

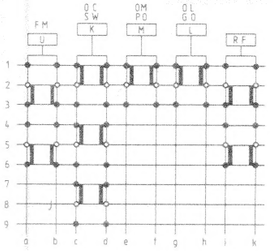

Betriebsart FUNCTION FONCTION POSIZIONE DI FUNZIONAMENTO	S 100	S 200
Rücklauf FAST REWIND REBOBINAGE AVVOLGIMENTO VELOCE DA SINISTRA A DESTRA	●	
Vorlauf FAST WIND AVANCE RAPIDE AVVOLGIMENTO VELOCE DA DESTRA A SINISTRA	●	
Aufnahme RECORDING ENREGISTREMENT REGISTRAZIONE	●	
Start START MARCHE START	●	
Pause PAUSE STOP MOMENTANE PAUSA		●

● Schalter wird betätigt
SWITCH IS OPERATED
COMMUTATEUR EST ACTIONNE
COMMUTATORE VIENE AZIONATO

A/I Schalterkontakt
SWITCH CONTACT
CONTACT DE COMMUTATEUR
CONTATTO DI COMMUTATORE
(z. B. geschlossen bei Aufnahme)
(E.G. CLOSED WHEN RECORDING)
(PAR EXEMPLE FERME EN ENREGISTREMENT)
(P.ES. CHIUSO IN REGISTRAZIONE)

Fe = Eisenoxid
Cr = Chromdioxid
FeCr = Ferrochrom
W = Wiedergabe PLAYBACK REPRODUCTION ASCOLTO
A = Aufnahme RECORDING ENREGISTREMENT REGISTRAZIONE

Schiebeschalter : SLIDER SWITCH : COMMUTATEUR GLISSANT : COMMUTATORE A CURSORE :

Bandwahl TAPE SELECTION SELECTION DE BANDE SELEZIONE DI NASTRO } 39 706 - 185 : 00

Aufnahme - Wiedergabe RECORDING - PLAYBACK ENREGISTREMENT - REPRODUCTION REGISTRAZIONE - ASCOLTO } 39 706 - 184 : 00

Änderungen vorbehalten ! ALTERATIONS RESERVED ! MODIFICATIONS RESERVEES ! CON RISERVA DI MODIFICA !

Spannungen gemessen bei Netzbetrieb 220 V~ gegen ⊟⊥ ohne Signal.
für AM UKW bei TB Stop
für W A bei Rf aus (≈ bei 333 Hz)
Eingangswiderstand des Voltmeters Ri ≥ 1 MΩ

VOLTAGES MEASURED AT MAINS OPERATION 220 V AC ⊟⊥ WITHOUT SIGNAL.
FOR AM FM AND TAPE STOP
FOR PLAY REC AND RADIO OFF (≈ AT 333 Hz)
INPUT RESISTANCE OF VOLTMETER Ri ≥ 1 MΩ

TENSIONS MESUREES A UNE TENSION SECTEUR DE 220 V~ PAR RAPPORT A ⊟⊥ , SANS SIGNAL.
POUR AM FM ET MAGNETO STOP
POUR REPR ENR ET RADIO ARRETEE (≈ A 333 Hz)
RESISTANCE D'ENTREE DU VOLTMETRE Ri ≥ 1 MΩ

TENSIONI MISURATO CON FUNZIONAMENTE A 220 V~ VERSO ⊟⊥ SENZA SEGNALE.
PER AM FM A TB STOP
PER ASC REG A Rf SPENTO (≈ CON 333 Hz)
RESISTENZA D'INGRESSO DEL VOLTMETRO Ri ≥ 1 MΩ

GRUNDIG

RR 300/RR 400 Automatic

(34056 - 906.00)

12, 513, 514, 515, 516, 518, 521, 522, 517, 525, 523.
418, 421, 422, 423, 424, 425,
512, 513, 514, 515, 516, 517, 518,
851, 101, 106, 102, 103, 104, 105, 141, 109, 107, 108, 111, 112, 113, 135, 114, 600, 602, 115, 116, 117, 121, 124, 610, 122, 123, 608, 611, 128, 126, 612, 100,
151, 851, 852, 152, 153, 801, 802, 106, 107, 155, 108, 803, 109, 112, 113, 601, 602, 603, 604, 156, 804, 157, 115, 117, 605, 606, 122, 607, 608, 611, 612, 613, 614,
121, 118, 123, 126, 124,
801, 802, 803, 804, 153, 603, 604, 118, 155, 154, 150, 136, 160, 126, 119, 125, 127, 137, 138, 131, 132, 133,

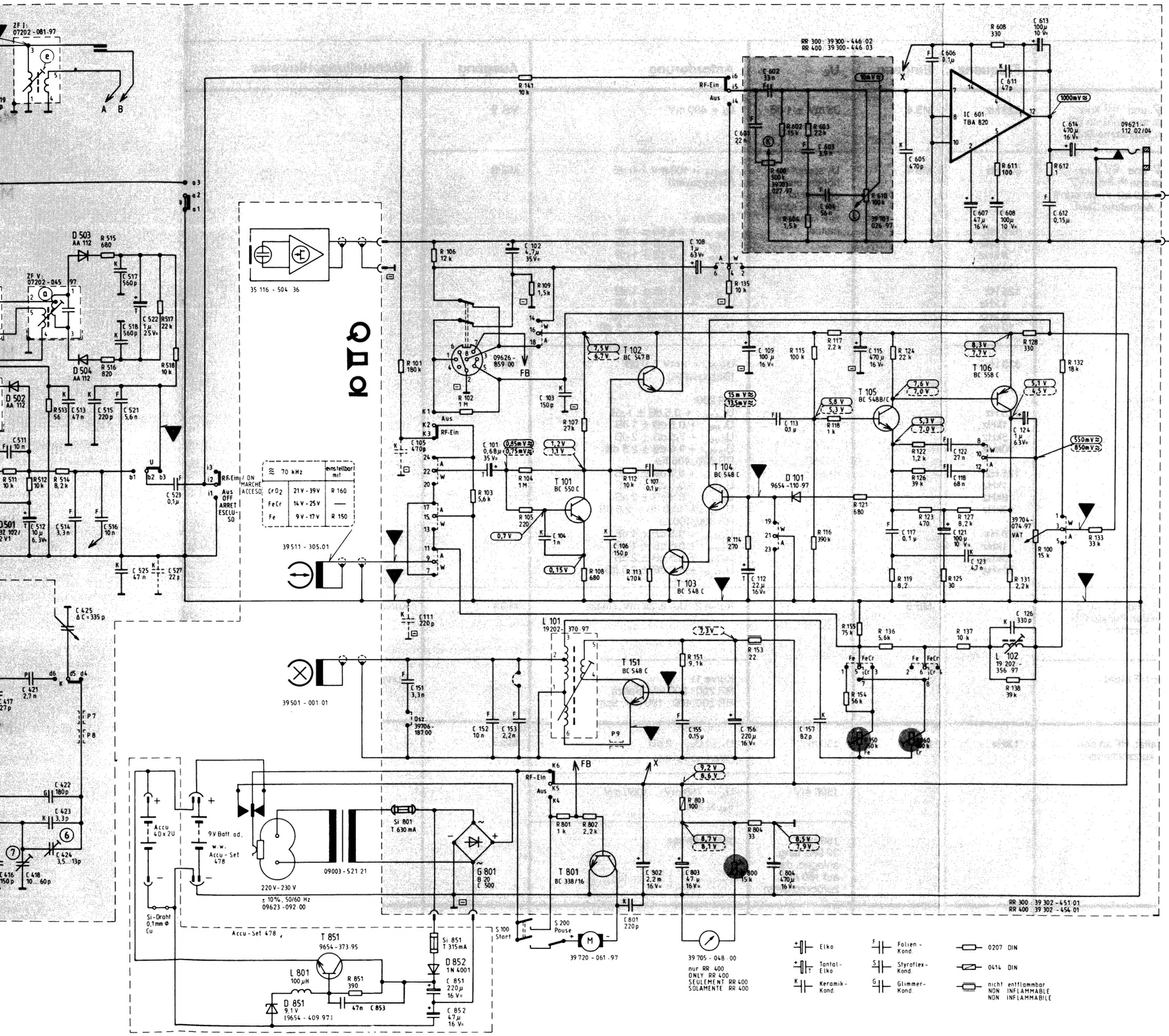

Ansicht von unten:
BOTTOM VIEW
VUE DE DESSOUS
VISTA DA SOTTO

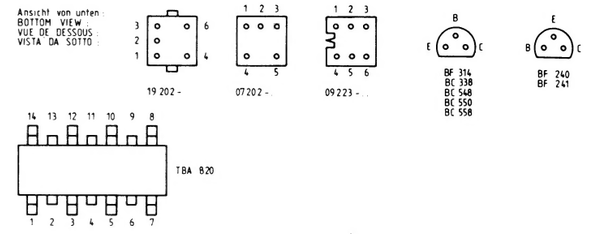

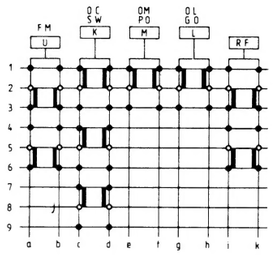

Betriebsart FUNCTION FUNCTION POSIZIONE DI FUNZIONAMENTO	S 100	S 200
Rücklauf FAST REWIND REBOBINAGE AVVOLGIMENTO VELOCE DA SINISTRA A DESTRA	●	
Vorlauf FAST WIND AVANCE RAPIDE AVVOLGIMENTO VELOCE DA DESTRA A SINISTRA	●	
Aufnahme RECORDING ENREGISTREMENT REGISTRAZIONE	●	
Start START MARCHE START	●	
Pause PAUSE STOP MOMENTANE PAUSA		●

● Schalter wird betätigt
SWITCH IS OPERATED
COMMUTATEUR EST ACTIONNE
COMMUTATORE VIENE AZIONATO

A↓ Schalterkontakt
SWITCH CONTACT
CONTACT DE COMMUTATEUR
CONTATTO DI COMMUTATORE
(z.B. geschlossen bei Aufnahme)
(E.G. CLOSED WHEN RECORDING)
(PAR EXEMPLE FERME EN ENREGISTREMENT)
(PES. CHIUSO IN REGISTRAZIONE)

Fe = Eisenoxid
Cr = Chromdioxid
FeCr = Ferrochrom
W = Wiedergabe
PLAYBACK
REPRODUCTION
ASCOLTO
A = Aufnahme
RECORDING
ENREGISTREMENT
REGISTRAZIONE

Schiebeschalter:
SLIDER SWITCH:
COMMUTATEUR GLISSANT:
COMMUTATORE A CURSORE:

Bandwahl
TAPE SELECTION
SELECTION DE BANDE
SELEZIONE DI NASTRO
39706 - 185.00

Aufnahme - Wiedergabe
RECORDING - PLAYBACK
ENREGISTREMENT - REPRODUCTION
REGISTRAZIONE - ASCOLTO
39706 - 184.00

Änderungen vorbehalten!
ALTERATIONS RESERVED!
MODIFICATIONS RESERVEES!
CON RISERVA DI MODIFICA!

Spannungen gemessen bei Netzbetrieb 220 V~ gegen ⊟⊥ ohne Signal.
für AM (UKW) bei TB Stop
für W (A) bei Rf aus (≈ bei 333 Hz)
Eingangswiderstand des Voltmeters Ri ≥ 1 MΩ

VOLTAGES MEASURED AT MAINS OPERATION 220 V AC ⊟⊥ WITHOUT SIGNAL
FOR AM (FM) AND TAPE STOP
FOR (PLAY) (REC) AND RADIO OFF (≈ AT 333 Hz)
INPUT RESISTANCE OF VOLTMETER Ri ≥ 1 MΩ

TENSIONS MESUREES A UNE TENSION SECTEUR DE 220 V~ PAR RAPPORT A ⊟⊥ , SANS SIGNAL
POUR AM (FM) ET MAGNETO STOP
POUR (REPR) (ENR) ET RADIO ARRETEE (≈ A 333 Hz)
RESISTANCE D'ENTREE DU VOLTMETRE Ri ≥ 1 MΩ

TENSIONI MISURATO CON FUNZIONAMENTE A 220 V~ VERSO ⊟⊥ SENZA SEGNALE
PER AM (FM) A TB STOP
PER (ASC) (REG) A Rf SPENTO (≈ CON 333 Hz)
RESISTENZA D'INGRESSO DEL VOLTMETRO Ri ≥ 1 MΩ

GRUNDIG

RR 300/RR 400 Automatic

(34056 - 906.00)

12, 513, 514, 515, 516, 518, 521, 522, 517, 525, 523.
418, 421, 422, 423, 424, 425,
512, 513, 514, 515, 516, 517, 518,
851,
101, 102, 104, 103, 106, 107, 155, 108, 109, 112, 113, 601, 602, 603, 604, 605, 606, 122, 607, 608, 611, 612, 613, 614,
151, 851, 852, 152, 153, 801, 802, 803, 156, 804, 157, 115, 117, 121, 118, 123, 126, 124,
106, 102, 103, 104, 105, 141, 109, 107, 108, 111, 112, 113, 135, 114, 600, 602, 115, 116, 117, 121, 124, 610, 122, 123, 608, 611, 128, 128, 612, 100,
801, 802, 151, 803, 800, 804, 153, 603, 604, 118, 155, 154, 150, 136, 160, 126, 119, 125, 127, 137, 138, 131, 132, 133,

Messung	Meßart	Gerätebetrieb	Frequenz	Eingang	U_E	Anforderung	Ausgang	Nachstellung, Hinweise
Aufnahmeverstärker	Empfindlichkeit	HF an den Punkten (5) und (11) kurzschließen, Automatik an den Punkten (8) und (7) kurzschließen, Aufnahme Start	333 Hz	MS 4	38 mV ± 1 dB	U_A = 400 mV	MS 9	
	Frequenzgang bis Meßpunkt (4)	HF an den Punkten (5) und (11) kurzschließen, Automatik an den Punkten (8) und (7) kurzschließen, 3,9 kΩ-Widerstand parallel an R 113 löten, Aufnahme Start	333 Hz 125 Hz 1 kHz 8 kHz 10 kHz 125 Hz 1 kHz 8 kHz 10 kHz	MS 4	U_E soweit erhöhen, bis U_A erreicht ist und für alle Frequenzen konstant halten	$U_{333\,Hz}$ = 100 mV ≙ 0 dB (Bezugswert) RR 200: $U_{125\,Hz}$: + 0,5 dB ± 1 dB $U_{1\,kHz}$: + 0,5 dB ± 1 dB $U_{8\,kHz}$: + 9,5 dB ± 1 dB $U_{10\,kHz}$: + 12 dB ± 1,5 dB RR 300/400: $U_{125\,Hz}$: + 0,5 dB ± 1 dB $U_{1\,kHz}$: + 0,5 dB ± 1 dB $U_{8\,kHz}$: + 11,5 dB ± 1 dB $U_{10\,kHz}$: + 14,0 dB ± 1,5 dB	MS 9	
	Frequenzgang(Aufsprechstrom)		333 Hz 125 Hz 1kHz 8kHz 10kHz 125 Hz 1kHz 8kHz 10kHz 125 Hz 1kHz 8kHz 10kHz			$U_{333\,Hz}$ = 1 mV ≙ 0 dB (Bezugswert) RR 200: $U_{125\,Hz}$: + 0,5 dB ± 1 dB $U_{1\,kHz}$: + 0,5 dB ± 1 dB $U_{8\,kHz}$: + 7,5 dB ± 2 dB $U_{10\,kHz}$: + 9,0 dB ± 2,5 dB RR 300, 400 Fe $U_{125\,Hz}$: + 0,5 dB ± 1 dB $U_{1\,kHz}$: + 0,5 dB ± 1 dB $U_{8\,kHz}$: + 8,5 dB ± 2 dB $U_{10\,kHz}$: + 10,0 dB ± 2,5 dB RR 300/400 Cr $U_{125\,Hz}$: + 0,5 dB ± 1 dB $U_{1\,kHz}$: + 0,5 dB ± 1 dB $U_{8\,kHz}$: + 6,5 dB ± 2 dB $U_{10\,kHz}$: + 8,0 dB ± 2,5 dB	MS 8	
	Fremdspannung ohne HF	HF an den Punkten (5) und (11) kurzschließen, Automatik an den Punkten (8) und (7) kurzschließen, Oszillator-Umschalter mittig.		MS 6		Kurve 2: U_{FD} ≦ 20 mV, Spitze	MS 9	Kurve 2: Fremdspannung
	Fremdspannung mit HF	Wie ohne HF jedoch die HF **nicht** kurzschließen				Kurve 1: RR 200 : 200 mV, Spitze RR 300/400 : 180 mV, Spitze		Kurve 1: Fremdspannung
Automatik	Empfindlichkeit	Rundfunkteil ausgeschaltet, HF an den Punkten (5) und (11) kurzschließen, Aufnahme Start	1 kHz	MS 4	150 mV	$U_{A_1} \geqq U_{A_2}$ – 2 dB (Wert notieren)	MS 9	
	Regelsteilheit				1500 mV	U_{A_2} = 750 mV ... 1050 mV K_{tot} ≦ 2%		
	Anstiegszeit				1500 mV 30 sec. lang anlegen, dann auf 150 mV zurückschalten	≦ 0,5 dB/sec		

	Frequenz	Eingang	U_E	Anforderung	Ausgang	Nachstellung, Hinweise
	333 Hz	MS 4	38 mV ± 1 dB	U_A = 400 mV	MS 9	
	333 Hz 125 Hz 1 kHz 8 kHz 10 kHz 125 Hz 1 kHz 8 kHz 10 kHz	MS 4	U_E soweit erhöhen, bis U_A erreicht ist und für alle Frequenzen konstant halten	$U_{333\,Hz}$ = 100 mV ≙ 0 dB (Bezugswert) RR 200: $U_{125\,Hz}$: + 0,5 dB ± 1 dB $U_{1\,kHz}$: + 0,5 dB ± 1 dB $U_{8\,kHz}$: + 9,5 dB ± 1 dB $U_{10\,kHz}$: + 12 dB ± 1,5 dB RR 300/400: $U_{125\,Hz}$: + 0,5 dB ± 1 dB $U_{1\,kHz}$: + 0,5 dB ± 1 dB $U_{8\,kHz}$: + 11,5 dB ± 1 dB $U_{10\,kHz}$: + 14,0 dB ± 1,5 dB	MS 9	
	333 Hz 125 Hz 1kHz 8kHz 10kHz 125 Hz 1kHz 8kHz 10kHz 125 Hz 1kHz 8kHz 10kHz			$U_{333\,Hz}$ = 1 mV ≙ 0 dB (Bezugswert) RR 200: $U_{125\,Hz}$: + 0,5 dB ± 1 dB $U_{1\,kHz}$: + 0,5 dB ± 1 dB $U_{8\,kHz}$: + 7,5 dB ± 2 dB $U_{10\,kHz}$: + 9,0 dB ± 2,5 dB RR 300, 400 Fe $U_{125\,Hz}$: + 0,5 dB ± 1 dB $U_{1\,kHz}$: + 0,5 dB ± 1 dB $U_{8\,kHz}$: + 8,5 dB ± 2 dB $U_{10\,kHz}$: + 10,0 dB ± 2,5 dB RR 300/400 Cr $U_{125\,Hz}$: + 0,5 dB ± 1 dB $U_{1\,kHz}$: + 0,5 dB ± 1 dB $U_{8\,kHz}$: + 6,5 dB ± 2 dB $U_{10\,kHz}$: + 8,0 dB ± 2,5 dB	MS 8	
		MS 6		Kurve 2: U_{FD} ≦ 20 mV, Spitze	MS 9	Kurve 2: Fremdspannung
				Kurve 1: RR 200 : 200 mV, Spitze RR 300/400 : 180 mV, Spitze		Kurve 1: Fremdspannung
	1 kHz	MS 4	150 mV	U_{A_1} ≧ U_{A_2} – 2 dB (Wert notieren)	MS 9	
			1500 mV	U_{A_2} = 750 mV ... 1050 mV K_{tot} ≦ 2%		
			1500 mV 30 sec. lang anlegen, dann auf 150 mV zurückschalten	≦ 0,5 dB/sec		

Meßschaltungen

MS 1

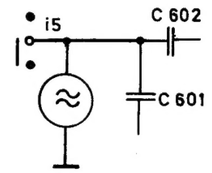

MS 2

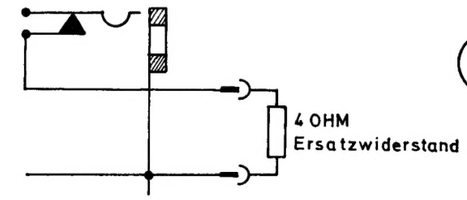

MS 3

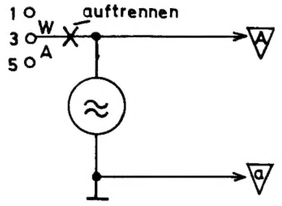

MS 4

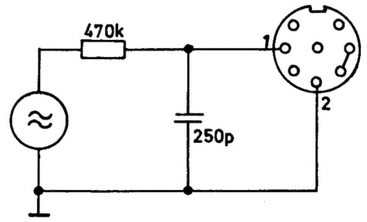

MS 5

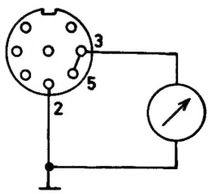

MS 6

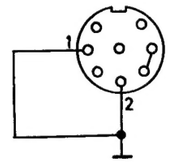

MS 7

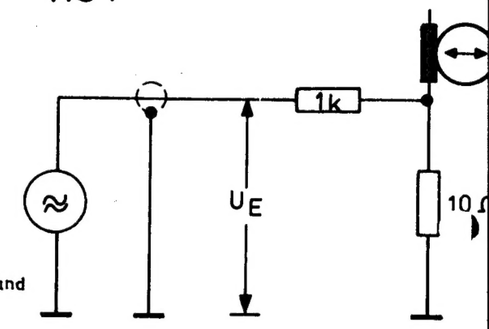

MS 8

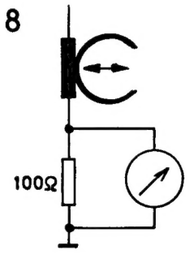

MS 9

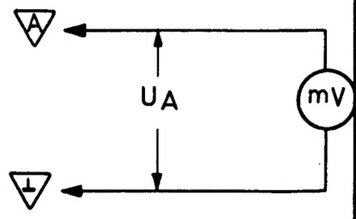

Printed in Germany

Änderungen vorbehalten